TUESDAY JULY 24, 1928• PUBLISHED DAILY, SUNDAYS INCLUDED 時事新報 THE CHINA TIMES

時事新報

中華民國十七年七月廿四日 即陰歷戊辰年六月初八日 星期二

中華郵政特准掛號立券按照總包特別優益送寄之報紙

今日本報四大張售洋三分八厘

◀第七千三百五十號▶

經理處 電話◀中九三六〇▶ 編輯部 電話◀中二六三五▶ 營業部 電話◀中一七八六▶

上海山東路一六二號電報掛號六九六〇

定報價目

中國境內：每一月一元一角　三個月三元二角　六個月六元三角　全年十一元　新疆蒙古每月二元二角　郵與國內同　日本朝

郵匯各國：每一月二元六角　三個月七元七角　六個月十五元三　全年三十元

廣告刊例

特等：新聞中起碼五行每天每行
頭等：大洋四角五分起碼二行每天每
二等：封面或評前起碼一元四角三行每天每
三等：長行大洋一元起碼三行每天每行
四等：普通長行大洋八角起碼一百字每天每；普通廣告起碼一分；字大洋一分每格隔日登每月收；分類廣告每月十二元；價洋六元逐日登

大學院審定

三民主義教育適用

各書均有詳細教學法

（印有教科書大張目錄函索即寄）

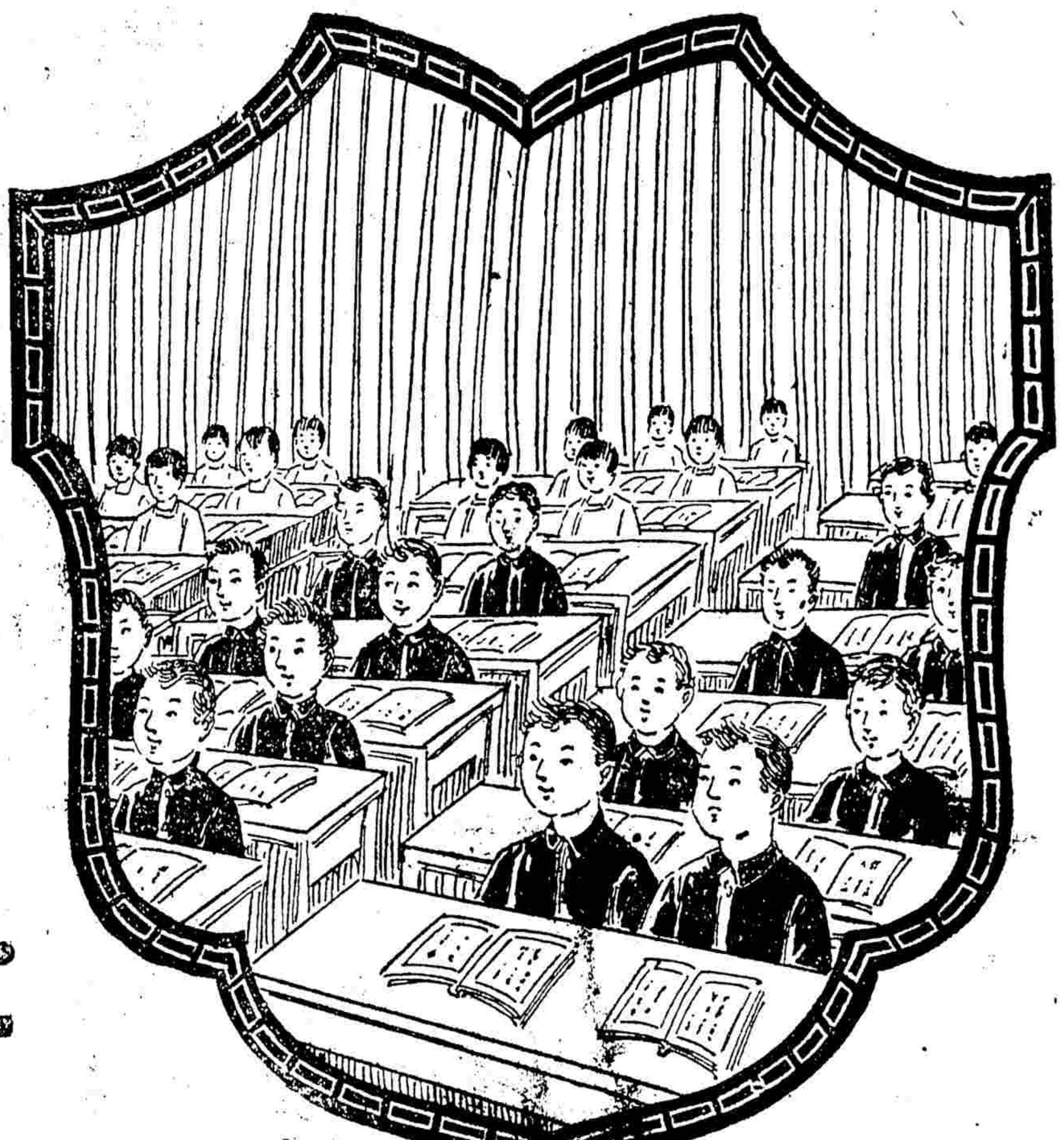

新主義教科書

新學制教科書

自十六年十二月十五日大學院公布教科圖書審查條例、本局新將所出教科書陸續送呈審查、在這半年中間、經過大學院初審覆審終審的手續、有送呈一次就蒙審定的、有送呈兩次或三次始行審定的。本局爲了此事、日夜的修、改、印、釘、心力交瘁、不覺麻煩、無非要對於全國教育界略盡棉薄就是了。現在除尚有幾種正在審查中不日發表外、特將已經領得執照的先行披露如左：

學級	科目	書名	冊數	應用	大學院審定執照
初級小學（即前期小學）	三民	新主義三民主義課本	八	四學年每半年一册	執照第六十七號
	三民	三民主義教科書	四	三四學年每年用兩册	執照第五十六號
	國語	新主義國語讀本	八	四學年每半年一册	執照第六十二號
	國語	新學制國語讀本	八	四學年每半年一册	執照第六十三號
	社會	新主義社會課本	八	四學年每半年一册	執照第九號
	常識	新學制常識課本	八	四學年每半年一册	執照第十一號
	習字	新學制習字範本	八	四學年每半年一册	執照第六十一號
高級小學（即後期小學）	三民	中山主義新國民讀本	四	兩學年每半年一册	執照第五十五號
	公民	新學制公民課本	四	兩學年每半年一册	執照第六十五號
	歷史	新學制歷史課本	四	兩學年每半年一册	執照第十三號
	地理	新學制地理課本	四	兩學年每半年一册	執照第十二號
平民教育		平民千字課本	四	四月畢業月用一册	執照第六十號

（附註）表內所列各書・以在十七年六月底前領得審定執照者爲限・

世界書局出版

可以實驗

百齡機補血　百齡機消化

實驗用品　小粉Starch半匙　玻璃杯一只　百齡機一片

實驗手續　用溫水二兩調和小粉於玻璃杯中此時液體僅作混白色入百齡機兩片將玻璃杯隔水加熱以代人體原有之溫度約半小時取出觀之則已明淨而化爲右旋糖Dextrose矣

說明　右旋糖常存於血中爲調補體力調節體溫之唯一要素(見Shermans—Chemistry of Food and Nutrition)飲食之中既以小粉爲主分而百齡機能於極短時間盡化爲右旋糖故服者飯量猛增血液加多身體日健

大瓶二元　小瓶一元

上海九福公司發行

國內外各大藥房均有出售

世界文學名著

□約瑟安特路傳

英國顯理斐勒丁著　伍光建譯　此書敘述一個少年美貌的約瑟拒絕色慾的誘惑，終於保全他的貞潔的故事。結構曲折，描寫深刻。著者自稱其書爲英國散文小說之祖，後世作者少能超出他的範圍。伍先生本其數十年譯學的經驗，精譯此書，曲盡作者旨趣，可謂與原書錄兩相稱。

▲一册　定價一元一角　郵費五分

□杜巴利伯爵夫人外傳

伍光建譯　法宮女禍，在路易第十五時，有杜巴利伯爵夫人。夫人生自田間，以娼妓而入宮闈，專寵六年。後來死於大革命之役。原書不知著作者姓名，亦不知何年在英國刊行。大概廣採當時的遺聞軼事，編纂而成。頗饒興趣，譯筆非常流麗。

▲一册　定價五角　郵費二分半

商務印書館出版

中國旅行社

旅行雜誌第二卷夏季號出版

內有銅圖六幅(一)旅影(二)田田(三)初夏(四)明濱(五)松徑(六)曉霧又有美術銅圖四幅用黃色銅版紙精印計(一)北平紫禁城閣(二)奉天北陵(三)嘉定學潭(四)西湖公園牌樓均係美術攝影文字方面爲珍重閣之越溪紀游劉荔生之普陀游記高楷之青島游程葉秋原之附美同學一言許兆豐之贈別游美學生小可之歐亞遠航中之佳話小說爲程小青之賣錢徽六山房之黑海銀星等均爲佳作　每册售洋二角

發售處

上海總社　四川路　南京分社　鮮魚巷
鎮江分社　東塢街　北平分社　西皮市
漢口分社　歆生路　奉天分社　千代田通
杭州分社　湖濱路　天津分社　法租界
蘇州分社　閶門內　香港分社　皇后道中
無錫分社　北塘街　徐州分社　東門外

劉紀文啓事

紀文奉命重長京市百端待理各界如蒞臨匡教極所歡迎惟到任伊始頭緒紛繁不得不撙節時間以便處理公務爰訂見客期間分列如左

南京特別市市政府　星期二四六　上午六時至八時

總司令部經理處　星期一三五　上午六時至八時

此外如有要公還祈另行約定　劉紀文敬啓

石路中

公義衣莊改組別業四折拍賣

四季綢緞衣服　珍貴粗細皮貨　無美不備

茲因環境關係　決計改組營業　特價賤售

歡迎參觀

梵王宮花園跳舞場

▲從今日起優待舞客廢除門票
▲加備淨素大菜以利衛生食客
▲全夜營業風雨無阻

▲本舞場用重金禮聘美國著名樂隊及劇團來華獻藝本犧牲之精神廢除門票以便愛好藝術者人人得來欣賞之
▲今夜表演節目爲司維其女士之蘇格蘭舞蘇斯羅之外國三絃拉撒推馬拉女士之表情舞等十餘種錚陽跳舞數場表演一種
▲本舞場建築在花園之中上有美麗之紫荊架下有光滑之地板湘簾四捲滿風習習涼爽異常倘風雨驟來則湘簾四垂點滴不入無異安處室內舞場誠海上獨一無二晴雨皆宜之跳舞佳地也

蔡燦璠鳴謝

哀啓者月之十五日就滬寶清涼寺爲先君諱公時設位家奠辱承政府部院及當地機關團體特派代表致祭各界諸公屈駕賜弔誄詞輓軸備極哀榮嗟經賻金尤徵厚惠泣領之餘哀感無似謹申素悃恕未踵謁伏維矜鑒　棘人蔡燦璠泣血稽顙

中法藥房

夏令藥品大競賣十四天　六月初一起

各項藥品較四季大廉價時格外便宜

南市虹口新聞三分行同時一體舉行

上海證券物品交易所股份有限公司第十七次股東會公告

本所定於七月二十九日(即舊歷六月十三日)午後二時在本所市場開第十七次股東會其入會證等件另行分送外凡我股東務希屆時到會爲盼股票過戶等事業已照章停止合併聲明　理事長虞和德謹啓

中國國貨銀行籌備委員會啓事

本行招股章程業經刊印成册分寄各省代爲發佈深恐未能普及茲再登報佈告各地熱心人士如願認股者請函南京八府塘本會索取當即寄奉此啓

南京特別市教育局立案

南京私立鍾英中學招生

(學額)初一新生一百名初二三及高中普通科一二年級均招插級生(報名)七月二十五日始(考試期)第一次八月五六兩日第二次八月二十五六兩日(招生簡章)函索附郵票一分(校址)南京南捕廳街●校董吳敬恒張繼蔡元培鈕永建褚民誼等　校長李慶誠

猛虎商標

黨國要人之名言(正)

黨國要人吳稚暉先生語人云●革命祗有九個字●即「你不好●我打你●我來做」我云治百病●宜用四種藥●四種藥即虎標永堂之萬金油●八卦丹●頭痛粉●清快水是也●其主治之功效列後●

虎標萬金油

內治　外治

中風中痰　霍亂吐瀉　心氣腹痛　神經胃痛　疥瘡痧痛　腰骨腳痛

絞腸痧痛　頭痛骨脹　時行瘟疫　瘰癧核痛　手足腫痛　蛇蟄狗咬

四時感冒　噎膈反胃　消暑除煩　無名腫毒　跌打刀傷　皮膚破傷

止咳化痰　及雜疑難症　蚊咬蟲毒　牙痛　及耳痛

虎標頭痛粉

專治一切頭痛

虎標八卦丹主治

感冒風寒　猝然昏倒　傷寒中暑　手足腫痛

頭痛肢酸　中風中痰　霍亂吐瀉　無名腫毒

脈脹飽滯　一切咳嗽　心氣腹痛　遠年腳氣

虎標清快水主治

風痧痧症　寒熱交作　時行瘟疫　跌打刀傷

胸滿飽悶　發熱頭痛　風火牙痛

紅白痢疾　嘔吐逆氣　大便閉結

食積不化　實熱目痛　風熱喉痛

中風肚痛　膀胱疝氣　腸風下血

總發行　上海　虎標永安堂

四川路八十九號　電話(北)二七三六

各大商店及藥店烟紙店均有出售

聯歡牌香烟

開香烟界之新紀元

品質之高　得未曾有

價錢之廉　從來所無

快請一試

五十枝聽　每聽售大洋四角

十枝包　每包售大洋一角五分

上海學生聯合會北伐軍餉募捐委員會報告

收到捐款清單

校名	捐簿收數	捐簿號數	捐册收數	捐册號數	共收數
民立中學			3,488.26	16.17.81.	3,488.26
務本女學	51.94	162	1,535.62	11.10.75.	1,587.56
上海法科大學	602.90	127	886.66	38	1,489.56
暨南大學	1001.64	155	65.83	33	1,067.47
復旦實中	226.88	157	762.22	73	989.10
大夏大學	84.66	119	754.50	40.22.71.	839.16
中華職業學校	712.10	117	105.00	35	817.10
愛國女學	545.38	105	264.52	2	809.90
南洋高商			762.66	66	762.66
復旦中學	387.01	156	370.78	46	757.79
滬東中學	216.41	132	492.32	28.78.	708.73
持志大學	592.15	110	110.96	23	703.11
上海中學初中	459.02	126	235.00	25	694.02
南光寧門	557.18	125	136.48	53	693.66
南洋醫大	140.24	113	536.10	26	676.34
大同大學			624.09	56	624.09
復旦大學	3.62	159	591.10	41	594.72
國南中學			593.32	29	593.32
東吳法科			573.48	45.92.	573.48
勞動大學	90.76	120	454.29	34.77.	551.05
清心中學			506.60	59.61.	506.60
澄衷中學			492.31	49	492.31
新華藝大	181.31	110	249.22	31	430.53
中國公學	186.63	130	222.66	57	409.29
育材中學	162.90	105	215.71	9	378.61
女子文專			307.44	7	367.44
東吳二中	346.70	126.168.			346.70
神州女學			313.36	6	313.36
昌世中學	299.04	104	17.84	14	316.88
滬江大學			303.80	80	303.80
旦華學校	166.09	134	136.97	63	303.05
上海商學	246.85	131	50.40	67	297.25
同濟大學	193.36	148	97.30	64	290.66
南洋商專	89.50	107	248.00	72	337.50
遠東大學			280.90	36.76.	280.90
兩江女體專	278.47	168			278.47
東南醫大	130.80	115	147.20	30	266.10
中南醫學	266.10	149			262.38
正風中學	186.46	141	73.92	83	252.77
上海中醫專門			252.77	44	242.18
上海法政大學			242.18	37	240.46
大夏中學			240.46	60.74.	238.40
水產學校	117.20	164	116.20	42	232.78
華東中學	189.40	149	43.38	65	211.80
敬業中學校	172.70	130	39.10	15	194.48
新民中學	147.80	135	46.68	53	186.18
惠靈學校	186.18	122			184.22
東亞體專	67.52	160	116.70	70	182.96
南方中學			182.96	48	165.49
亞東中學	156.96	161.109.	9.44	21	160.02
中國女子體專	24.82	145	117.20	47	160.02
招商局公學	128.66	142	24.75	55	153.41
羣治附中	146.75	101			146.75
愛國女中	23.54	102	114.00	20	137.54
東南女體			135.44	24	135.44
惠羣女學			133.68	3	133.68
中國醫學院			122.65	4.54.	122.65
市北公學	109.00	112	9.85	27	118.85
培明中學			117.66	5	117.66
光華大學	114.74	178			114.74
文生氏英學	114.24	144			114.24
勤業女學			109.86	12	109.86
留雲中學校			106.05	51	106.05
文治大學	79.41	121			79.47
惠中女學	76.00	108			76.00
羣治學校	74.18	103			74.18
崇德女學	74.05	129			74.05
太倉私立初中			72.50	84	72.50
海瀾中學			68.11	50	68.11
上海職業	51.46	107	15.80	19	67.20
縣立第三小學校	66.39	136			66.39
民德中學	61.01	137			61.01
培基女學	5.70	166	51.40	62	57.10
中華藝大	55.85	124			55.85
上海青年中學	33.89	106	21.54	18	55.43
廣肇公學			50.16	53	50.16
中華公學院			48.24	69	48.24
第四中山商學院			44.91	68	44.91
羣賢女學	42.80	131			42.80
景林中學			42.22	83	42.22
羣治大學	36.80	123			36.80
上海實驗學	35.13	138			35.13
泉漳中學	27.42	111			27.42
民立女中			24.64	8	24.64
同文書院			19.16	39	19.16
南洋女學			15.84	43	15.84
正心小學	9.96	143			9.96
交通公學	6.77	153			6.77
商務中學	6.56	133			6.56
南國藝術大學	.34	158			.34
總數	10,822.47		19,834.85		30,657.32

共收到捐款大洋三萬零六百五十七元三角二分

付出款項清單

國民革命軍總司令部經理處(第一次交)	28,000.00
國民革命軍總司令部經理處(第二次交)	620.20
廣告費	452.50
印刷費	344.00
偽票偽幣(交上海學聯會保存)	338.24
角子銅元及新角子貼水虧折	235.07
撥還上海學生會募捐時伙食津貼	120.00
竹筒三千只加邊火印	200.00
送款汽車費(捐款檢點後備車送各校代表至銀行)交款	72.25
糾察脚踏車費(募捐三日糾察二十八輛出租)	60.00
雇員茶役汽車夫打工等費	48.20
膳食(交款日職員夫役飯食)	43.50
糾察車費	17.00
竹刀二十五把	14.00
雜項	10.3[illegible]
笆斗十八只	7.20
零星車費	5.90
舊報紙(包銅元銀角用)	4.70
文具	2.56
茶水	1.20
合計	30,657.32

以上共付大洋三萬零六百五十七元三角二分

本會收付款項收據及詳細單目等均交上海學生聯合會保存以備查核

全國學生總會爲出席世界青年和平大會徵求各界意見

啓者全世界青年和平大會第一屆成立大會中央黨部曾派代表參加本年該會第三屆代表大會開會於荷蘭本會已選定代表赴荷參加其主要目的在宣傳國民革命之眞相並厲行廢約運動除由本會擬具宣傳要點及重要提案外以茲事體大必須集思廣益庶幾衆志成城而盼各界愛國人士共錫嘉猷即抒偉論以便本會代表闡多有遵循於壇坫議席之間收雷厲風行之效黨國前途實深利賴來件請直寄南京本會爲幸

國民革命軍第一集團軍第一軍團追悼北伐陣亡及濟南罹難將士通告

死灰復燃山東爲已有自三日起射殺我軍慘不忍睹八日奉令避免衝突大部移駐魯南留一團維持濟垣治安其餘各軍仍渡河追勦乃日軍又復炮攻濟垣民死亡枕藉我軍爲免除民衆損害旋亦奉令北伐軍於五月一日克復濟南正擬溯議出綜計本軍團在陣前捐軀及被日軍慘殺者將近萬人今河朔奠定巨魁遁逃統一大業已告完成追念前勳宜彰忠烈爰於七月廿五日在兗州舉行追悼大會以慰死者之靈並使生者民衆深知日寇之兇暴聲明日軍阻撓我軍北伐殘殺民衆之罪狀……警惕幸惠賜挽章及先烈遺像遺文事略傳光泉壤而勵來茲不勝拜禱之至收件處兗州第一軍團總指揮部留守處

國民革命軍第一集團軍第一軍團總指揮部謹啓

江蘇全省禁烟總局 戒烟醫院通告

本院戒烟分三種 一、志願戒烟 二、囑託戒烟 三、強迫戒烟

係個人之志願而戒者 受其家長或保護人之囑託而戒者 因犯禁烟條例由江蘇禁烟總局或其他各機關送來而戒者

(住院)除免費病房外計分頭等二元二等一元三等半元(膳宿均在內)詳章可向本院索取

院址上海西門斜橋南製造局路六十九號

江蘇全省禁烟總局戒烟醫院啓

私立上海商科大學特別聲明

近閱報載有前國立東南大學分設上海之商科大學同學會開會討論校名改爲國立中央大學商學院並已登報聲明校舍於上海路及戈登路租界各處乃上海商科大學法定名稱合法校舍名稱混合不清之處查前國立東南大學分設上海商科大學向租用敝校舍各校界尚希此特各界注意公共租界……

私立上海商科大學

中德產科女醫學校招生

宗旨 教授產科完全學術並及醫學上必需各科造就新法產科人才

編制 修業期兩年實習期一年計三年畢業

程度 本屆招生期內一年級新生須初中畢業或同等學力插班生須在其他產科學校修業滿一年以上

報名 即日起 考試 星期六上午

開學 陽歷九月十五日

校址 上海靜安寺路張家浜

詳章 函索附郵六分空函不復

校長松浦啓

國立浙江大學文理學院招生

本大學新設文理學院本年度第一學期開學招收一年級及大學預科新生男女兼收投考資格限高中畢業或同等學力經入學試驗錄取

大學部文科國學系一年級英文系一年級政治系英文組及中文組二年級法律系一年級商科一年級專門部一年級經濟系一年級二年級中學部高初中各級考期八月廿七日報名即日起

考試科目 (一)國文(二)英文(三)三民主義(四)中國地理(五)外國史(六)世界史(七)數學(平面幾何高等代數)(八)物理(九)化學 理科生加試立體幾何平面三角及解析幾何 文科生可就(六)(七)兩門中選考一門(八)歷史(本國史世界史)(九)地理(十)生物(十一)口試 醫藥預修科學生試驗科目與理科同

報名日期七月十六日至廿八日報名時隨繳畢業證書及最近四寸半身相片一紙報名費二元相片報名費概不給還

檢查體格定七月三十日至三十一日入試學驗定八月一日至二日 口試日期再定報名及試驗地點杭州浙江大學校本院另有簡章函索附郵票一分

持志大學暨高初中招生

大學部文科國學系一年級英文系一年級政治系一年級法律系一年級經濟系一年級商科一年級二年級高初中各級

考期八月廿七日報名即日起每日上午八時至十一時下午二時至五時

隨帶畢業證書及最近四寸半身照片二張報名費二元

附郵票四分空函不復

校址上海江灣路 校長何世楨

蘇州私立純一初級中學暨附屬小學招生

(學額)初中一年級八十名前期小學一年級四十名後期小學一年級四十名

(納費)中學部學費十八元膳費十八元宿費六元小學部前期學費五元後期十元

(報名)自即日起八月二十日止向本校報名凡投考中學者須繳畢業證書或修業證書及最近半身照片一張又保證金兩元取作學費不取發還

(考期)八月二十二日 (地址)蘇州吳縣橫街 (章程)函索即寄

上海私立東吳第二中學校招生

本校第二次考招秋季學期初高中各級新生考費洋一元報考須知照片一張

考期 陽歷九月七日星期五

考試科目 (初中)國文英文算學(高中)兼考科學

報名 即日起

章程 詳章函索附郵票八分即寄

校址 上海虹口崑山路二十號

校長孫聞遠啓

東南醫科大學招考男女生

(學額)一年級新生五十名各級插班生各十名(資格)一年級新生須在舊制中學畢業或新制高中二年修了及有同等學力者插班生須在同等學校肄業者(報名)自登報日起至考試前一日止報名册須隨繳四寸半身相片報名費二元(錄取與否概不發還)及呈驗畢業證書(考期)第一次陽歷七月十五日上午八時(校址)上海南市……

章程可函索附郵票四分即寄

校長郭琦元啓

國立中央大學招收男女新生

本屆招生除醫商兩學院之本科生由該兩院在上海自行招考外其預科及各學院專修科暨轉學生等在南京北極閣本校招考(名額)預科五百名本科一年級二百五十名體育專修科生四十六名農工兩學院專修科生二百名特別生以錄取新生二十分之一爲限(報名期)自七月十日起至二十五日止(考試日期)自八月八日起至十二日止(招生簡章)函索附郵票四分

滬軍營外馬路三六三號第二次陽歷七月廿五日上午八時在本校舉行(章程)詳章附郵票五分簡章函索即寄

中華職業學校招考 科一二三年級新生

招考 普通 工 商 初級 高級 商

男女 免費 新生

(考期)八月十日 (開學日期)八月二十日 (章程)詳章備索 (考試地點)本校 (校址)上海小西門陸家浜

大陸大學創辦緣起

我們感覺革命的缺乏技術人材的人材，而且要有明確的理論要實行本校集合同志有力科學的建設三民主義經過本大學，創辦的這個大學不祇要革命的青年，在年青的主義時代而養成建設的主義家來建設的有力量的，來建設真正不致於要訓練空談的，而要有明白三民主義理論的，每個人都能……揭此大旨，凡與本校宗旨相同的，願意加入的，用以發起，爲和衷共濟，參加革命工作……

發起人王法勤、潘雲超、王樂平、何香凝、陳公博……

大陸大學招生廣告

本校現招大學部政治經濟系社會學系法律系一年級新生及二三年級插班生 專門部政治經濟科社會學科法律科一年級新生及二年級插班生

考期 第一次八月五日第二次八月二十五日

報名 即日起繳畢業證書或成績單四寸半身相片及報名費

章程 函索附郵票一分即寄

校址 上海戈登路一三九號

校長陳公博

南京民友晚報出版展期

本報開辦伊始諸未完備本定七月二十日出版刻因印刷機裝置費時進行略有障礙須稍遲數日始克出版務望各界同志垂亮並希注意

浙江省立地方教育指導員養成所招生

本所經浙江省政府委員會議決專爲商中師範科畢業生或同等學力者以一年之講演史地、教育、文學、國語、心理、統計、世界大勢、教法、法學、政要、物理、化學、生理、衛生、地理、大勢等科目，三、試驗科目：(一)國文(二)體格檢查(三)三民主義(四)數學(五)口試(六)自然(七)大意；報名地點杭州浙江大學；報名費二元；報名時繳最近四寸半身相片一紙；考試日期八月十九日至二十日……

附郵一分

新評論半月刊第十五期出版

要見到無背景的言論，要領會優美的批評態度請讀

要目

慶除黨外的政府…………………………乃器

日本人口中的屠殺者……………………特民

黨部是衙門嗎?……………………………夢民

日本不給了我們的消息…………………仲明

調鑑：今日中國勞工運動的重要………乃器

「堅壁淸野」政策的討論：………………德佑

每册價目：零售每册洋四分 半年十二册五角 全年連郵一元一角 郵票足收用

發行者：上海新評論社 編輯者：現代書局印 發售者：上海現代書局 外埠代售處：各大書局

青年書店開幕廉價

本店正式開幕，廉價廿天：所發行的新評論半月刊及三民主義教育的理論與實施在廉價期內，零售訂閱，概照八折；(已有特價者在外)。寄售書籍，一概九折；兼售日用品，化裝品，文具等項，亦特別減廉：外埠函購，酌加路程日數。

三民主義教育的理論與實施

育理論的基礎，實施的指南。全國青年學生不可不看！全國教育界中人不可不參考。

▲黃少文著 ▲定價五角

本書爲全國教育會議後的最新出版物，根據教育原理和三民主義編著而成，對於理論方面：闡明盡致，實施方面：廣爲詳述，其中并詳載全國教育會議之各種條程方案，及各學校現行之組織法規，誠爲三民主義教……

敎員受檢定者注意

江蘇檢定小學教員，八月中要實行了．

教員受檢定最重要最困難的要算教育學因爲教育學是師範最重要的學科，而且隨時代進步不但中學畢業的應該多讀新教育書就是師範畢業的也應該讀新出的教育書中華書局出版教育圖書有一百多種現在將教員受檢定者需精讀的和重要參攷書列在下面

中華書局啓

應該精讀的

新師範教科書	教育入門	汪懋祖等	一册	五角
新師範教科書	教育學	劉伯明博士等	一册	四角
新師範教科書	教育史	徐則陵等	一册	四角
新師範教科書	心理學	杜定友博士等	一册	四角
新師範教科書	論理學	王熾昌等	一册	四角
新師範教科書	各科教授法	曹芻等	一册	九角
新師範教科書	小學組織及行政	饒上達等	一册	七角
新師範教科書	單級教學法	陳猷可等	一册	二角半
最新出版	教育概論	莊澤宣博士	一册	一元二角

重要參考書

近代中國教育史料	舒新城	四册	三元五角
中國新教育概況	舒新城	一册	一元二角
教育心理學大意	廖世承	一册	八角半
學習心理	宋定鈞等	一册	六角
幼稚之意義	王克仁	一册	一角
幼稚園課程研究	唐數	一册	三角
兒童與教材	鄭宗海	一册	一角
設計教學法精義	曹芻	一册	一元二角
道爾頓制概觀	舒新城	一册	八角
道爾頓制研究集	舒新城	一册	八角
道爾頓制討論集	舒新城	一册	四角
個別作業與道爾頓制	舒新城	一册	一元二角
葛雷式學校組織概觀	芮佳瑞	一册	三角
一個小學十年努力記	東大附小編輯	一册	二元
施行新學制後之東大附中	廖世承	一册	一元二角
教育通論	舒新城	一册	八角
教育原理	余家菊	一册	五角
法國教育概覽	周太玄	一册	二角
美國鄉村教育概觀	古楳	一册	三角
學校教育指導法	杜定友	一册	八角
收回教育權運動	舒新城	一册	六角
教育測量法精義	周調陽	一册	一元
國文測驗舉例	周廷珍等	一册	四角
小學各科成績考查法	唐雄庠等	一册	六角

中國教育辭典　精裝一巨册七元

此外尚有多種詳見圖書目錄

(戊78)

商務印書館經售

惲鐵樵新著醫書四種

▲本埠現售特價八折　一個月爲期

武進惲鐵樵先生以文學家研究中醫數十年採其貫古今通中西之學識經驗文筆著述醫書見者歎爲傳作近又刊行四種不特習醫者不可不備即不習醫者亦能通曉了解先生爲國內中醫起見定價特廉現售特價八折計數期滿無折茲列書目提要於下

脈學發微　定價六角　[illegible]

溫病明理　定價六角　[illegible]

保赤新書　定價一元　[illegible]

生理新語　定價六角　[illegible]

時論

駁日使芳澤關於廢約之談話

龍德柏

昨日東方通信社發表駐北平日本公使芳澤謙吉氏、對於中國聲明廢棄中日通商條約之談話、主張該約仍繼續至民國二十五年十月二十日有效、該談話中對於國民政府、頗多不謹愼之點、芳澤氏以公使資格、竟不顧其地位、發爲此種輕率之言論、吾人固不勝遺憾、且不能不爲日本惜、而對於其談話內容、尤難安緘默、特爲駁辯於次、

芳澤氏談話之第一點、謂『國際間之條約、須根基於兩國之法律、經批准之手續、然後完全成立、曾經此正當順序之國際條約、其效力亦完全無缺、此項完全條約之改訂、首先須斟酌兩國政府之資格果足改訂此約另締新約與否、今日國民政府、不幸尙未經各國承認、故修改條約之重任、或能行之無礙、然果否備有完全締結條約之資格與否、則由法律上之見地言之、殊屬疑問也』云云、以芳澤氏之地位、竟發爲此種輕率之言論、吾人不能不表示遺憾、已如上述、誠以國民政府爲現時全中國之惟一合法政府、全國國民、無不竭誠擁護、而東三省雖因日本之干涉、然亦表示其擁護國民政府之意、是國民政府在法律上事實上、皆屬完全合法、不特可訂結國際條約、即一切合法行爲、皆可行之無碍、乃芳澤氏竟謂『其資格殊屬疑問、』不知何所根據、以公使資格、竟敢爲此蔑視國際禮儀之言論、誠屬創聞、中國可以否認其公使資格、而要求日本政府予以召還也、

芳澤氏謂『國民政府尙未經各國承認』云云、此言亦無根據、蓋中國政體、既未改變、政府更換、乃屬常見之事、不論何國、皆不能免、何國際承認之必要、若以更換政府亦須承認、則日本去年由憲政會內閣而移政權於政友會內閣、果亦經各國之承認否耶、故承認云者、實毫無法律上之根據也、

至芳澤氏所謂『國際間之條約、須根基兩國之法律、經批准之手續、然後完全成立、……此項完全條約之改訂、首先須斟酌兩國政府之資格、果足改訂此約、另訂新約與否、……』若日本對於訂結國際條約、果如此愼重、吾人亦甚爲贊成、然試觀日本以往之行爲、果如所言否耶、袁世凱非法解散國會、以大總統之名、行專制君主之實、全國國民、無不反對、可謂無訂約之資格也、然日本强迫其訂結所謂二十一條協約、段祺瑞亦非法解散國會、爲全國人所反對、可謂無訂約之資格矣、然日本與之訂結種種借款契約、據芳澤氏之談話、日本對於二十一條、及各種借款契約、自始即認爲不合法、自始即認爲毫無效力、是中日間自始即無此等協約及契約存在、吾人謹聞命矣、對於芳澤氏關於二十一條及援段諸借款契約之正當解釋、吾人不能不表示敬意、

芳澤氏談話第二點、即主張中日商約迄民國二十五年十月二十日止仍爲有效、此係完全强詞奪理、毫無根據、查該約二十六條規定此次所定稅則、及此約內關涉通商各條款、日後如有一國再欲重修、由換約之日起、以十年爲限、期滿後、須於六個月之內知照、酌量更改、若兩國彼此均未聲明更改、則條款稅則、仍照前辦理、復俟十年、再行更改、以後均照此限此式辦理、

按照以上條文、則十年期滿後、經一方聲明更改、若更改未成、該約當然失其效力、法理至爲顯明、毫無疑義、查北京政府外交部、於民國十五年十月二十日、曾經聲明更改、且聲明『中國政府、對於前述各條約、希望依現行方式不再繼續……』、又云『若條約改正期間滿了、新約尙未成立、則中國政府對於舊條約之態度、業經決定、不得不有所宣告、……』是北京外交部、對於廢棄該約、已表示其決心矣、該約於六個月內、迄未修改完畢、故經數次延期、以迄於本月二十日爲止、其所以有延期之必要者、即證明非延期即失效是也、是該條約在法律上、迄本月二十日止、已完全失效、由中國政府屆時宣布廢棄、毫無可以非難之點、若如日本解釋、改訂未成、仍爲有效、則該約可以世世有效、與天地同休、蓋每屆改訂時、若改訂不成、仍繼續有效、則日本決無使其改訂成立之理、如此、則萬萬年後、亦當有效、與十年一改訂之法意、完全相反、日本若欲恃强橫行、則屬另一問題、若欲藉條約與中國[illegible]、則日本之[illegible]、此不論居之任何法律家、皆不能對於吾之解釋加以否認也、芳澤氏謂將『求世界之判斷』、吾人甚爲贊成、且甚希望其早日取此正當手段、以求正當解決、勿以威脅之言來將恐嚇、以害兩國民之感情也、

芳澤氏又謂『日本人之僑居中國者、近二十萬……享有治外法權、……一旦忽行失去、則吾人之迷惑、殆將至不可名狀』云云、此係過慮、蓋有中國臨時辦法七條、及一切法律保護、當無不便之處、即有不便之處、亦係日本所自取、蓋明知該約期滿、而不早爲之備、致有此結果、於中國何尤、

芳澤氏又謂彼曾經聲明、願商議關稅自主、及撤消治外法權、對中國表同情、以中國之廢約爲『非友誼』云云、此言亦甚奇怪、即令芳澤氏有同情中國之表示、然日本從來口惠而實不至、吾人對之實不能作何期待、至中國宣布廢約、完全根據條約滿期失效之合法的行爲、何得謂爲『非友誼』、若以此合法行爲爲非友誼、則日本之二十一條要求、爲眞正之友誼矣、

芳澤氏最後又謂『……國民政府不思誠堅實之發展、而出此挑戰(此二字吾人不解)之舉、爲中國及中日關係計不勝遺憾』云云、此種言論、亦太不謹愼、吾人對之、不能不表示『不勝遺憾』、與前述之不謹愼言論、同爲喪失其公使資格之根據、惟中國政府素來寬大、當不願以此即否認芳澤氏之公使資格、惟吾人爲芳澤氏計、甚望其以後出言愼重、勿自貽伊戚也、

芳澤氏之談話、吾人已逐條駁之矣、一言以蔽之曰芳澤氏强辭奪理而已、夫條約自有其正當之解釋、不論何之任何法律家、皆稱合理、方爲正當、若如日本之解釋、則該約可以萬萬世有效、世間有此情理乎、考日本對於解釋條約、常欲援其一偏之見、(日語謂之我田引水)非理力爭、殆已成爲習慣、並以恐嚇手段以繼其後、若遇官僚政府、不願多事、亦只有屈服於非理之下、惜乎現在革命政府、既非其時、尤非其人、若日本果願與中國繼續親交、吾人甚望其澈底改變此種非理力爭、其且恐嚇之態度、否則日日談親善、而其結果、恐適得其反也、

日政府行動已引起外交界注意

第一集團軍點編委員分途出發

馮玉祥由隴海路轉津浦路來京

今日本報重要消息如下、㈠蔣因奉事緩期南下、㈡一集軍決先裁三萬七千二百人、點驗畢即實行、㈢奉因日本梗阻、易幟稍難但吉黑有可先易幟說、㈣日本對廢約覆文、芳澤今日交我唐外次、㈤意國對廢約覆文已送交我外部、㈥傳熱河有奉軍三萬、㈦預定撤退在魯之第二批日兵忽中止撤退、㈧西藏發現共黨、國府擬派班禪宣慰、㈨陳樹人離粵來滬、轉京出席全會、據說陳公博等亦將出席、㈩蘇省府遷鎭約一月內實行、⑪烟台亂事復起、有某國人爲背景、⑫王外長回京、⑬中央常務會議、⑭日本無產大衆黨成立、以上分見第一二張、⑮各省商會反對類似厘金之新稅、⑯全國反日會今日舉行正式會議、⑰上海七團體昨日歡迎夏奇峯、以上見第三張、

▲本報念三北平電 汴電、馮玉祥十九日晨即抵汴、

▲中華社念三北平電 李濟深崗致馮玉祥一電、文曰北平承教、差慰飢渴、方欲諦念、乃辱來電、敬悉返旆新鄉、不勝悵往、我公僕僕風塵、賢勞國事、足以廉頑立懦、濟深略事拚擋、日內便即南下、道出新鄉、容再趨候云云、

蔣介石展期南旋

因奉事稍冉勾留　擬由津與閻同行

▲本報念三天津電 蔣介石因奉事展期南下、擬偕閻錫山於日內來津、再由海道回南、

▲國聞念三北平電 王伯群昨晚電津、令新銘新豐概不售票、聞蔣介石與宋子文擬乘新銘、

▲東方念二北平電 蔣介石定二十三日經京漢路隴海津浦路返甯、

▲中央念三南京電 北平電、蔣介石等約閻錫山今日赴保定轉新鄉邀馮玉祥一同來京、

馮玉祥啓程來京

昨晚可到徐州

▲本報念三徐州電 馮總司令抵歸德下車、約今夜可到徐、派運輸司令許驤雲過徐赴京(今晨到)

▲本報念三徐州電 馮玉祥專車今晨由隴海路啓行赴京、約今晚六時半可到徐、

外交界注目日本

警告張學良行動　非干涉內政而何　美使之公正批評

▲本報念三北平電 日本政府警告張學良歸附國民政府訊到北平後・已引起外交界嚴重注意・美使云・各國以前有不干涉中國內政之約・日本此舉・無異視東三省爲日本屬地・

▲本報念三天津電 華北明星報今論說、對田中警告張學良事、頗致譏評、並謂張應立加拒絕、

日本對廢約覆文

今日交與唐外次

▲東方念三東京電 今朝北平電報、中日廢約問題、日政府以問題頗重大、將澈底表示冷靜、對於通告廢約覆文、亦已寫就、待芳澤公使請訓即可發出、今決定明日正式由芳澤公使手交唐外次、

▲電通二十三東京電 日本白川陸相、本日正午招藤田、天羽、蜂谷之駐華領事至邸中、對於廢約對策、東三省對策、濟南善後策等、以軍部當局地位協議、

▲電通念三東京電 關於對華問題之貴族院空氣、日益加盛、公正會本日以倉知鐵吉之名、向各派提議對華問題、各派共同調查、同成會贊成、聚出三名委員、公正會定明日協議、選定委員、

▲電通念三東京電 日本田中首相本日七午十一時半、赴葉山致日皇、對廢棄中日條約問題委曲伏奏、並答日皇之問、

▲電通念三東京電 田中首相在腰越別墅召集亞細亞局長、參謀本部松井部長、佐藤安之助吉田茂等之對華關係者、樹立統一對華國論之第二段方案、於極秘密之裡、協議七小時之久、散會後、有田局長語人云、照現在狀態、無論何時、決不應改約交涉、所最困難者、乃中國方面耳、

日本民政黨態度

曾與我有提携商榷　試驗時期即在目前

▲本報念三南京電 本年六月間、日本民政黨曾派陸軍中將井戶川君來京、與我國國民黨諸領袖爲根本之商榷、當時曾由李烈鈞懇切接談、並擬定商榷書、交井戶川君帶日、民政黨接書後、當次第開幹部會議、及全體黨員會議、公開研究、全體黨員、對該商榷書、均有極端一致贊成之表示、茲覓得商榷書如左、

㈠中日兩國根本上爲較任何國家、其關係爲密切、因此之故、兩國國民須在根本上求其密切關係之日益鞏固、縱因一時不良政治發生之影響、兩國國民之腦筋、不可稍有搖動、并宜益求誠信之相孚、㈡兩國國民黨應各自認定、以本黨爲國家主幹、指導全國民衆、力求兩國事實、與精神之親善、及誠意之提携、相互尊重、㈢如有妨礙前項進行之言論與事實發生時、弗論其爲社會或政治方面、均應力圖糾正、或排除之、㈣中國國民黨現已統一全國、應以國民外交之能力、援助日本民黨之進展、使日本民政得日益伸張、兩國國民得日益親善、同時日本民黨、對中國國民黨應以其在野黨之能力、援助國民政府之完全統一與修改不平等條約、將中國國民黨之建設精神、及希望兩國事實與精神親善之誠意、切實宣傳於日本民衆、使一般民衆、對中國亦如中國國民之對日本、抱同樣之好感、使政治上之障碍、不能發生、而誠意之提携始能實現而圖兩國共同之福利、

▲國聞念三南京電 李烈鈞致函日本民政黨濱口、討論中日商約事、內容略謂兩國國民應根本諒解、兩國國民黨應領導民衆、相互尊重兩國國家正當利益、如有妨礙此正當利益之言論行動、應根本糾正之、中國國民黨已統一中國、當盡力援助日本民政黨、民政黨亦應在野黨之力、促成中日商約之改訂、

菲黨部督促廢約

王外長昨夜進京

▲本報念三南京電 菲列濱國民黨總支部二十日電外部、中日舊約本日期滿、應引貫澈廢除不平等條約之精神、另訂平等新約、

▲本報念三上海消息 外交部長王正廷、於今晚乘九時半夜車返都、

▲國聞通訊社云 外交部長王正廷、前委派王大楨、爲外部駐日代表、接洽一切、原令本月二十日乘上海丸郵船赴日、嗣因中日商約廢棄、各方情形、亟待探訪、特延遲數日起程、連日與王部長面商機宜已畢、定今日(二十四)乘長崎丸赴日云、

意國對廢約覆照

昨已送交外部

▲國聞社本埠消息 關於聲明廢約照會、自經外交部駐滬辦事處處長陳世光、分送駐滬十七國領事後、(尙有三國以無駐滬領事、係由北平辦事處轉交者)、法國丹麥復文、已先後送到、意大利駐滬總領事嘉倫悌、於昨日下午三時、將該國復文、特送至外交部駐滬辦事處、當由陳處長即行轉送首都外交部、并未拆封、故內容如何、未能明晰云、

▲路透二十三上海消息 意總領事發出文告如下、意使署關於中意廢約事之覆文、七月十一日繕成、十二日在北平交鄭、但因郵務交通遲緩、致尙未到滬、轉寄南京、在此文未送達以前、內容未便宣布、但在華人民須知中意條約並不因片面的宣布而失其效、意政府自己保留過條約破壞時採行其所認爲適當的辦法之權、此屆與意政府所已表示願以平等與尊重主權爲根據修訂條約以適應中國人民天然願望之好意、不相違背云、

美國將與我修約

▲中華社念三南京電 施肇基頃致外部一電、略云、美國衆議院外交委員長巴特君對報界宣言、謂一九二七年衆議院會通過決議案云、美國現應正式邀請中國政府派代表商議修改條約、除保留美人之正當利益外、對於華人之合法享有的權利、應予以滿意、此種敏捷行動、美國單獨爲之、居他國之先、在華人眼中、增加美國政府之聲勢不少、更足證明對中國友誼及善意之實、鮑特氏又引前參議員居阿氏之言云、須重視中國之一切經過、在中國危難之中、應予以同情、並希望其將來能完成其使命、

魯境日兵又不去

天津日兵亦不撤

▲電通念三東京電 膠濟鐵路沿線、中國尙有殘軍、嘗與日軍發生衝突、日本軍部將出以下四策、(一)增派名古屋師團於沿線、(二)擴張南北軍不可侵之範圍、(三)斷行沿線各軍之武裝解除或要求退去、

▲電通二十三東京電 山東日軍中止撤回、平津方面日軍、亦決定目下不撤、

▲電通念三東京電 定第二次撤退之第六師團將卒六千名、因濟南事件交涉未知進展、且因劉志陸軍之故、又兩國[illegible]條約問題頗呈緊張、故突然變更豫定、決定目下不撤、

吉黑可先奉易幟

奉天亦不過稍遲而已

▲本報念三北平電 劉光張同禮由奉電某要人云、吉黑可先繼熱河通電易幟、奉省雖須稍遲、亦不過遲早問題、

▲本報念三北平電 日本此次向張學良發警告、因之各方對東北問題有懷疑者、但當局則謂日本對張學良警告無足重視、又謂白崇禧方振武則因病入醫院云云、

▲路透念三東京電 據可恃消息、張學良已照會日本林總領事、謂已決定暫停對南談判、東三省將嚴守中日間現有各約之條文、(編者按閱者應注意此係日人消息)

▲東方念二奉天電 因楊宇霆之辭任致保安委員一人缺額、已委高維嶽擔任、

熱河奉軍仍不少

▲本報念三北平電 秘息、關內奉軍雖撤退、而熱河方面奉兵漸增至三萬、或謂湯玉麟首先通電稱先總理與易幟、蓋示不放棄熱河之意

▲本報念三北平電 奉電、楊宇霆將赴法庫門後、再往熱河檢閱軍隊、孫傳芳被任爲東三省軍務總指揮、又哈爾濱特區行政長官張煥相辭職、[illegible]

不・不・知・・

不登高山。不知天之高也。不臨深淵。不知地之厚也。不到暑天。不知小便赤熱之可畏也。便時則頻感刺痛。便後則尿道不舒。一日之間。小便不知若干次。即刺痛不舒。不知若干次。可畏孰甚。然則將如之何。曰。惟有購服第威德補腎丸耳。蓋小便赤熱爲腎臟衰弱之徵象。此丸有補腎使强。清尿消毒之功。服之可立奏神效。君如自甘小便赤熱。則亦已矣。如其不然。胡不速服。

第威德補腎丸

▲各大藥房　均有出售

夏日之清補品

夏日表陽外泄毛孔開張體氣虛弱者最易受暑人但知冬日宜服補品不知夏日尤宜服補品方能禦暑却病但補品多屬滋膩於夏日不甚相宜惟

百齡機

清補而不滋膩服之有百利而無一弊誠夏日之清補品也

大瓶二元　小瓶一元

上海愛多亞路九福公司發行　各省分行及國內外各大藥房均有代售

唐拾義佈告

久咳丸辨僞法

(一)僞品包內無驗貨券

(二)僞品或有僞驗貨券但翻印肖像模糊不堪

如無上述諸弊方爲眞品將券交回總行即照本廠美人嘜向例一張換一張從不改章

同業注意　本廠爲防僞起見各藥房除門市外向例均須直接通信交易概不派人兜售如有假冒代理推銷者乃係作弊請留意[illegible]

夏令要藥
五洲大藥房發行　上海四馬路
各埠藥房均有出售

△家用良藥部
人造自來血‧‧‧非洲樹皮丸
呼吸香膠‧‧‧清血解毒海波藥
通經活血月月紅‧‧‧開經種子女界寶
補天汁‧‧‧代參膏
紅血補丸‧‧‧嬰孩自强片
麥精魚肝油‧‧‧魚肝油精丸

△衛生藥品部
亞林防疫臭水‧‧‧地球牌殺蚊香
人人備宜良藥‧‧‧立斃臭虫香
瘟疫預防藥‧‧‧急救痧疫水
辟瘟防疫香水‧‧‧清香開胸藥
四時玉露寶‧‧‧霍亂吐瀉藥

△化妝香品部
五洲美容霜‧‧‧五洲花露水
清著爽身粉‧‧‧五洲生髮油
美髮珍品美麗康‧‧‧清香光面水
固本梘香皂‧‧‧衛生藥皂
洗浴皂‧‧‧蘭花香皂
浮水藥皂‧‧‧芝蘭香皂

△醫療器械部
牙科產科‧‧‧耳鼻咽喉科
內外科‧‧‧眼科

△原料藥品部
歐美原料藥‧‧‧工商用藥品

△照相材料部
各國鏡頭鏡箱‧‧‧各種乾片軟片
白金紙卡紙‧‧‧一切照相材料
名目繁多　不及備載

白濁專家
姚佐頓新法
洗射白濁
診所上海三馬路大舞臺對面　姚佐頓醫生謹啓

搬場專家
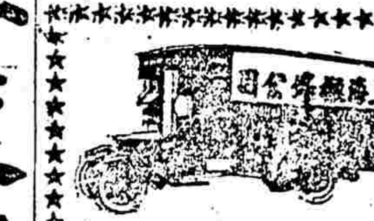

上海搬場公司

北京亞康節
先生現寓跑馬廳二馬路口平樂里
介紹人。許世英。蔣作賓。張群。周震鱗。方聲濤。范石生謹啓

愛情寶鑑
蜀中老人年已古稀性喜優遊偶於山谷中得此秘寶開締結愛情之新紀元集成愛情寶鑑並有幻妙之錦囊可稱世界上絕無僅有之奇妙因限於篇幅不能盡載備有說明書函索附郵票十分其幻妙俱載明書中
●上海英租界三洋涇橋北●新愛社啓

諸君欲求事業之進步須先注意目光之能否健全
鏡片之合於目光全賴乎驗目之人詳加考驗方有合光之鏡片敝公司精於驗目配光經美國畢業眼光學專家用最新式驗目儀器故能異常準確久為各界稱許諸君凡目光不足者盍請移玉敝公司一試之便知其效
上海南京路勞合路口　精益眼鏡公司謹啓

實行裁兵之步驟
點編委員今日出發
第一集團擬裁數量

▲本報念三南京電　軍訊、首次第一集團裁兵、第一軍、應裁汰六千、第九軍八千、十七軍七千、三十二軍三千、三十三軍一萬二千、警衛軍一千二百、共可裁汰三萬七千二百人、用費約一百萬元、視階級之大小及入伍久暫、戰蹟多寡、路途遠近、給正餉外、給以川資恩餉、不願歸鄉者、再設法安置、

▲本報念三南京電　何應欽葛敬恩等今日申刻在軍委會召集第一期改編點驗委員五十四人、在軍會受訓話、幷承指示一切、今晚明晨各組即分途出發、

▲本報二十三南京電　國民革命軍第一集團軍整理委員會、因委員長蔣中正未回、雖未正式成立、但已開始辦公、第一次會議昨晚在太平巷何應欽宅、第二次今日上午在三元巷總部、第三次在軍會常會辦公廳舉行、均何應欽主席、到葛敬恩朱紹良俞飛鵬賀國光劉紀文等、議決(一)按照國民革命軍第一集團整理委員會條例、第三五兩條、推蔣中正為委員長、何應欽副之、(二)按照條例、第五至十條規定、推葛敬恩為設計部副主任、代正主任、賀國光為監督部副主任、代正主任、俞飛鵬為經理部正主任、劉紀文副之、(三)派定第一期改編點驗委員、計分六組、限明日一齊出發、

▲本報念三南京電　第一集團軍第一期改編點驗委員第一組主任林湘、委員梁大奇等八人出發兗州、點驗第一軍、第二組主任溫彥斌、委員錢瑞庭等八人、赴蚌埠及本京、點驗第九軍、第三組主任金巨堂、委員孫剛等八人、分赴兗州臨沂、點驗第十七軍、第四組主任柳大琪、委員周作楫等八人、赴徐州點驗第三十三軍、第五組主任陳世璠、委員鍾伯亮等八人、赴上海點驗三十二軍、第六組主任萬秀嶺、在南京點驗警衛軍、

▲國聞二十三南京電　軍委會今日將新訂武官等級表、呈國府、內規定特任一級八百元、簡任一級六百七十元、薦任一級四百元、委任一級八十元、將移送中央五次全會討論、

陳樹人離港來滬
晉京出席五次全會
陳氏談對全會意見

▲本報念三香港電　中央委員陳樹人定明日乘加蘭總統號赴滬轉京、將出席五次全會、據陳氏告記者語如下、余對五次全會觀念、以為有利黨國、自當出席、否則持觀望態度、近兩星期觀察大局、覺有出席必要、故不惜此行、且迭接蔣介石譚延闓于右任丁惟汾等電催、更具決心、又云汪精衛現居法、未能返國、已請陳公博辦理、陳將由滬晉京、余等意見、(一)恢復民衆運動、(二)廢除不平等條約、(三)取消總司令制、及裁兵、(四)主張中央集權、取消各省政治分會、(五)各地外交官須秉承外交部、實行外交統一、(六)財政統一、(七)各省軍事領袖不得兼政務機關主席、武人不得干政、又云中央委員各有列席權、不容私意拒絕云云、

中央常務會議紀

▲本報念三南京電　中央黨部二十三日下午二時、開第一百五十八次常務會議、出席者丁惟汾、譚延闓、于右任、列席者蔡元培、恩克巴圖、陳肇英、周啓剛、陳果夫、李烈鈞、葉楚傖、主席、于右任、決議案如下、(一)中政會議函送刑事訴訟法草案、及施行法草案、業經該會議第一四九次會議議決、(一)施行法改稱施行條例、(二)刑事訴訟法、及施行條例、通過、送中執委會交國府公佈、特檢同原印件、請查照辦理案、決議、交國府公佈、(二)代理宣傳部長葉楚傖呈、為前擬籌設廣播無線電台計劃、業奉中央第一五五次常會通過、茲為訓練相當人員、藉資應用起見、特訂定任用無線電收音計劃、呈請察核、即飭會計科將所列經費照撥案、決議、照辦、(三)南京特別市黨務指委會邱河清等呈、為江蘇省會業由蘇省府第九十次會議決定遷往鎭江、特再呈懇轉令國府、將蘇省財政廳原址、明令撥作該會永遠會址、(使)歸還教堂而利黨務進行案、決議照辦、(四)陳委員肇英提議、(一)中央及各省各軍所設立軍官學校、(二)講武堂、應停止招生、至本年底止實行停辦、(三)應建設整規的陸軍中學軍官學校陸軍大學、陳理由、擬請公決案、決議交軍事委員會參考、(五)國民政府秘書處函送、內政部提議編纂國史臨時辦法議案一件、請查照案、決議、交大學院詳細研究國史編纂新的辦法具覆、(六)中央訓練部函為擬派陳鶴琴為測驗科主任、陳石孚為編審科主任、函請議決委任案、決議照委、(七)訓練部提出山東河北江蘇三省委請辦省黨務訓練所、擬具經常費預算書、是否有當、請公決案、決議、照訓練部所提出之辦法及經費標準辦理、

烟台又陷於混亂
背景中有外人勢力

▲本報念三天津電　外訊、烟台昨夜槍聲頻聞、地方頗形混亂、溫建剛等已於事前出走、聞於劉志陸顧震之敗有關、或謂有某某帝國主義者之勢力在後牽動云、

▲二十三日烟台電　(午後三時三十五分發)烟台現掛五色旗、交通行長昨夜被北軍拘捕、今晨該銀行由兵士監視、不許營業、以致海關貨物不能提取、鹽務稽核所長張某今日逃登英船赴滬、此間事態現尚寧靜、但遇必要時保護外人生命財產之方法、已準備完全、

▲路透二十三烟台電　昨夜國民軍施某與前充張宗昌衛隊司令陳定高(譯音)忽然開戰、陳近從塘沽來、有衆五千、自稱為國民軍、擁護溫建剛、但今則自認服從張宗昌矣、自夜半至四時、領署山附近、槍聲頻作、電話不通、美水兵一人於維持軍艦與領署間交通之際、手為流彈所傷、今晨美領事往訪中國當道、調查此事責任之所在、今晨街中粘貼布告、謂陳奉張宗昌之訓令、已解除施某武裝云、方永昌軍隊不久將到、而張宗昌日內亦將乘軍艦抵此、英日領事已請艦隊保護、

▲路透二十三日烟台電　英艦美格諾里亞號今晚應英領事無線電召開抵此間、晨十時到有日驅逐艦數艘、烟台共有英僑五百名、內有學童頗多、

今晨消息

▲本報念三南京電　國府今晨四十二次紀念週、譚延闓領導開會如儀、軍會軍政廳長朱紹良報告、(甲)中央黨部決八月一日開五次全會、凡統一後施政方針、及其他重要問題、均可決定、並討論全國財政會議、全國教育會議、及軍縮會建議方案、(乙)新疆善後、蔣介石派馬福祥前往調查眞相、東省人民早傾誠國府、外部廢約宣言、德美復文、願本精神相待、(丙)軍事管理方案、(一)各常委已決定以黨化為中心、並擬提出五次全會者、(一)決定最高統帥權、(二)設編遣委員會、擇精汰弱、編成師、中央點驗、大約五十師至六十師、(三)實行兵工政策、寓兵於工農警、(四)統一中央軍權、採委員制、免除學系及個人系統觀念、文武人員俸給平等案、軍會常委今日已呈送國府、明日府可列案討論、

▲本報念三南京電　裁厘會今日在財部開審查會、鄭琳孫景西汪瀓滔魏頌唐十餘人、賈士毅主席、審查案(一)宋子文提薛內長篤弼建議黨政府提倡國貨辦法請核議案、(二)宋子文提上海天章紙廠擬具提倡華紙辦法請核議案、(三)關於裁厘後舉辦消費稅抵補意見案、詳加審議、以便提交明晨大會討論、

▲本報念三南京電　政訓部向第五次大會提案(一)政治工作機關應直屬中黨部、(二)經費應完全獨立、(三)恢復編制、(四)統一機關、(五)保障人員、均各具理由辦法、今呈中央執委、

▲本報念三南京電　總政訓部委賈毅為駐北平辦事處主任、

▲本報念三南京電　據張壽鏞談蘇省財政廳案、據全國財政會議決議、對稅收決廢包商制、裁厘後新稅以不重征為原則、征營業稅者、不征所得稅消費稅、各稅由商民自認、小商利益極願保護、若大商反對新稅、決置不理、

▲本報念三南京電　鈕永建二十二晚赴滬醫脚疾、幷料理女公子珉華出洋留學事、

▲本報念三南京電　中央宣傳部召集各級政訓主任所開之裁兵建國宣傳會議、二十三日下午二時在中央黨部大禮堂舉行、到譚延闓李烈鈞葉楚傖方覺慧及各集團軍各級政訓部主任數十人、楚傖主席、行禮如儀、主席報告開會宗旨、略謂中央以裁兵問題、關係黨國前途甚大、故中央宣傳部與各級政訓部開聯席會議、根據總理兵工政策、鞏固國防、整飭武力、防止惡化腐化、非裁兵不可、其宣傳方法、尤須互相討論、以求統一、延闓演說、略謂現在全國已一致主張裁兵、但須認清、裁兵非消極的、仍是積極的、其意義有二、(一)裁汰老弱、整士兵、以鞏固國防、(二)節省軍費從事國家建設、關於此項問題、應論調一致、積極向軍隊及社會宣傳、俾裁兵實現、然後中國在世界上方能成為有力量的國家、烈鈞演說、略謂革命精神、(一)是打破困難、(二)是找着機會、裁兵是困難問題、而又是建設新中國的好機會、吾人當不以裁兵為困難而放過、此好機會希望黨員民衆一致努力、以求實現、次該會籌備委員及各政訓部代表相繼演說、最後報告第二次議事日程、五時散會、

中央黨部紀念週

▲本報二十三南京電　今晨九時中央黨部紀念週、到約二百人、由丁惟汾領導、讀遺囑、靜默行禮畢、于右任報告、(一)黨務、五次全體會議會期將屆、前此外間有兩疑點、謂恐海外委員、及留北平各委、屆時難於到會、現海外各委多數均可趕到、(一)在北方者一日前必到、至於中央召馮閻列席會議、乃係謠傳、中央常務會前此電致馮閻係因五次大會期間、各方要人均聚集首都、關於軍事政治各項、可以就近商榷、至於馮閻能列席會議與否、當由大會決定、常務委員無此權限、(二)軍事、軍事已告段落、各總司令此次在北平商議編遣部隊的方法、已得很好的結果、軍事委員會、關於編練部隊更甚努力、第一集團軍編遣委員會、昨已成立、試想第一集團所屬各部隊、自粵東戰至北方、由黃浦軍官學校起、是總理的滴滴心血創造的收獲、現在居然先自裁遣、這可見革命黨非擁兵自衛、係主義自衛、第一集團軍既先能裁兵、第二三四集團當然不成問題、譬如四川、軍隊太多、人民痛苦、軍人亦痛苦、但又不能裁撤、其原因各軍首領、大家相持、無人敢於先裁、假如四川軍人到此刻尚不覺悟、國府就要用兵了、因為軍人擁兵自衛、是革命政府所絕對不許的、希望四川軍人趕快覺悟方好、(三)外交、日本野心不死、對我態度日惡、對於已滿期之條約、尚想延拖下去、說是繼續十年、日人吃人肉饅首吃慣了、我國對於此等不平等條約、無論如何犧牲、自不能避免、他說十年、我說一天都不成、繼由秘書處書記長王陸一報告每週各部會處工作、由秘書處用油刷彙集報告、遂散會、

▲本報二十三南京電　中央黨部大禮堂門、今晨新懸化兵為工、禮堂內總理相兩傍、懸(一)反裁兵救國、即是反革命、(二)擁兵自私、即是背叛黨國、(三)喚起全國裁兵建國運動、(四)擁護五次全會統一主持、(五)厲行軍隊職業化、統籌武裝同志的固定生產事業、

國府關懷前後藏

▲本報念三北平電　此間據報、近有俄赤黨多名化裝僧侶、藉參見達賴、往拉薩宣傳赤化、達賴亦派青年赴俄接洽、旋被駐江孜英領勒令中途追回、因此英國與達賴間感情殊惡、某國府委員特建議中央、此時宜推任班禪為國府委員、幷指撥軍隊組班禪護法軍、送班禪回藏、借宗敎收撫前後藏、

中行合併說不確
宋子文否認其事

▲本報念三北平電　宋子文語記者、全國經濟會議會期短促、各案僅就原則加以決定、其應詳細研究事項、均交常務委員、至銀行制度、當時雖曾主張組强有力國家銀行、但茲事體大、一切制度、須縝密規畫、當集全國銀行實業家從長計議、外傳中國銀行歸併中央銀行非事實、

▲本報念三北平電　昨電中國銀行將與中央銀行合併事、係國聞社稿、今午宋子文宴北平銀行界時、特否認其事、

▲路透二十三日北平電　宋子文請更正京津銀行家所認之北方善後借款乃三百萬元、非五百萬元、

各路交通之整頓

▲東方念三北平電　津浦路現定於八月一日起每星期開車、往返各二次、但於黃河鐵橋未修復前、暫由徐州轉入隴海路、再由鄭州轉入京漢路開往北平、

▲本報念三北平電　王伯羣分函各總司令、請飭部放還所扣津浦頭二等鋼臥車、以便平京滬特別快車早日通行、

▲國聞念三北平電　蔣赴泰代表劉光回報告張學良同意交還所扣車輛、並即派代表來平商量接收方法、交部亦擬派員留平接洽、

舊外部案卷運京

▲本報念三北平電　北平外交部之案卷、約共十餘件、於昨日由太古輪船公司通州輪運至上海、當由外部駐滬辦事處主任、派劉科長雲舫將該案交由滬甯路運京交外部接收、

南北時人之行蹤

▲本報廿三本埠消息　財政部前所派往北平接收稅務及印花等各機關之顧貽穀氏等、刻因在平接收已竣、即將所收管之重要文件、裝箱運回上海、而顧氏則乘某日輪回申矣、其餘內政交通司法各部之接收各委員、茲滬上得訊、在二十七日之前統可南下回京、

▲本報念三上海消息　中央委員宋淵源丁超五、於今晚乘九時半夜車返京、

▲中央念三南京電　柏烈武因事於昨赴滬、約月底回京出席五次全會、

▲本報念三北平電　何其鞏向王伯羣商定借舊交部設北平市政府、

▲本報念三北平電　今早王伯羣就北平交通大學校長職、

▲本報念三北平電　二十二晚、平市長何其鞏宴各總司令總指揮軍長外賓於迎賓館、

▲國聞念三北平電　胡若愚等二十一日由鐵路轉秦皇島來平、須二十七日方到、

▲本報念三南京電　工商部接北平電、孔祥熙病全愈、已於念一日出院、寓北平飯店、不日返京、

韓商今日同蒞津

▲本報念三天津電　韓復渠允就河北省委、定明日偕商震同來、並開第五次省府會議、

▲本報念三北平電　韓復渠明日偕商震赴津、補行就河北省委員職典禮、並列席省府三次會議、

傳作義昨日返京

▲本報念三天津電　商震電國府、請飭河北各駐軍、應各撤退原防、並免除徵發、以蘇民生、

▲本報念三天津電　傳作義今返津、

▲本報念三北平電　傳作義今早回津、

▲本報念三北平電　傳作義來平、經閻錫山慰釋、天津財政機關已完全為財部接收統一、

▲本報念三天津電　傳作義孫良誠今晨由平來津、

三十七軍回皖

▲本報念三南京電　昨晚由徐開到專車一兩列、分運三十七軍步兵三團、砲兵一團、及迫擊砲機槍各連、抵浦口、今晨由楚强等兩艦運赴蕪湖、餘待輪運送回皖整理、

英警拘捕華僑之抗議

▲本報念三南京電　駐英陳代辦關於英警拘禁華僑案、復外部稱、此案發生於六月二十三日、外業經彙齊證據、向英外部提出質問、據復此事用意僅在防止華僑潛入英境等語、外部又電令陳代辦向英外部續提抗議、要求以後對華僑不得非法待遇、

各方政訊

▲本報念三北平電　新疆哈密回部王公九日電告、楊增新被刺、請以金樹仁為新省主席、

▲本報念三南京電　全國交通會議籌備處、接(一)北平銀行公會皓電、推會員張嘉璈周作民為代表、出席會議、(二)周西成銑電、派譚星閣燕一新章覺蒼代表、屆時就近出席、(三)杭州總商會巧代電、推顧乃斌鄭世彬出席、

▲本報二十三南京電　蘇省府今晨舉行紀念週、茅祖權主席、報告省府省黨兩部赴鎭察勘房屋、(一)擇定師範校址舊提督署敎會醫院某私立小學等五處為遷鎭後辦公處、(二)省府遷鎭約一月內可實現、(三)在鎭新建築半年後准動工、(四)鎭江交通有運河大江極可發展、張壽鏞謂鎭江城區可築環城馬路為行政區、舊市場向南開展為商業區、另闢新地為敎育區、最宜於省會、

▲本報念三南京電　劉紀文今日午後招待各界、到二十餘人、劉報告視察各處情況及以後整頓市政計畫、如吃水關城門開井修馬路、調查戶口各事、各界演說者五六人、茶點而散、

▲中央念三南京電　中央宣傳部為迅速宣傳時間增加宣傳效能起見特設中央廣播無線電台、自三月分開始籌辦以來、現已裝置就緒、電台地點在中央黨部、東方電力為五百瓦特、波長自二百五十公尺至三百五十公尺、播音電力可及全國、定八月一日正式播音、各省黨務機關及已由中央特派收音員前往收音外、未派之省、亦將陸續派收音員前往、

注意謹防假冒
戒煙
百補戒烟丸
德羅洋行

鏟除痛魔
痛！
為百病之根　轉輾床褥　遍體不安　若不及早鏟除　後患無窮
醫學博士　吳國卿監製　萬應止痛散
乃鏟除痛魔之唯一利器　不論頭痛　牙痛　胃痛　胃氣痛　腹痛　經期肚痛　分娩腫痛等　以及　服之即可止痛
每打大洋二元　每瓶大洋二角
各大公司及各大藥房廣什貨號均有出售
總發行　吳國卿製藥公司　上海蓬路四百七十號

國貨電風扇

上海華生電器製造廠
本埠經理處　福來　湖北路　法商　鴻康　南京路　匯通　南京路　依巴德　五馬路　大中華　南京路　南匯通　四馬路　興泰　四川路　福來德　湖北路　瑞記　振華
外埠各電料行均有出售
漢口一馬路復華電料號　天津久昌木材公司

美術新穎禮品
銀盾　屏聯　器皿
富華電刻公司
精製各種五彩　肖像　徽章　圖樣
英大馬路盆湯弄口　電話中央九九三三

中華□字音案

廣生行暑期演講錄

第一課　脩身

一國猶一樹也。政府如樹身。官吏如幹枝。國民如樹葉。資財如樹根。根深自然葉茂。國富自然民强。而富國之法。首在提倡國貨。所以愛國就是愛身。提倡國貨。就是帮助自己。雙妹老牌化粧品。乃國貨之精英。國民所樂用者也。

雙妹老牌　**花露水**　一物萬用　効力如神

價目　大號四角八分　二號三角　三號一角八分　四號一角二分

各埠商店均有代售　總行　香港　分行　廣州　澳門　梧州　江門　濟南　營口　上海　漢口　天津　大連　蘇州　北京　南京　奉天　杭州　開封　哈爾濱

廣生行有限公司

爵臣氏　二大靈藥　白斑藥。專治白斑汗斑雀斑黑斑痣白鮮汗等剃刀部白點皮膚黑塊頑鮮。每瓶一元二角半。黃藥膏。專治一切瘡毒遠年不愈爛肉無不痊愈。每盒七角半。經售處。百老匯路老信濟漢口路中華藥房。外埠匯票為限。寄費加二。批發克己。爵臣氏製藥公司發行。江西路四十一號(Z)1406

中鷹山人書例　中堂三尺四元每逾一尺遞加一元　楹聯視中堂　條幅三尺每條二元每逾一尺遞加一元　扇冊每件二元泥金加半　榜書尺內每字三元尺外加半●餘件另議●磨墨費加一成●收件處上海拋球場六號九華堂厚記●戊辰夏五重定

北方財務消息

▲本報念三天津電　津總商會向省府條陳整理金融辦法、必先恢復省銀行、(一)整理舊鈔票、(二)收回整角鈔票、(三)充足基金、除蘆鹽產捐外、再加煤炭特捐、(四)增加商股、使官商平均、

▲本報念三天津電　舊印花作廢、商會反對、力爭照用、

▲本報念三天津電　褚玉璞自唐山函大公報、聲明並無向銀行借款百八十萬事、

▲本報念三北平電　石敬亭電閻錫山云、二十一日馳回泰安、照常工作、望時頒鴻誨、俾有遵循、

各地雜電

▲本報念三天津電　河北婦女界成立婦女教職員聯合會、婦女勵進會、婦女職工會、家庭婦女聯合會、

▲本報念三天津電　津各界昨晚舉行裁兵提燈會、

▲本報念三天津電　津縣教育會請縣署撥款辦三民主義訓練班、

▲本報念三北平電　故宮博物院接收委員函北平政治分會云、中央委員經亨頤提議出賣故宮物品、請迅電主持保護、以維古蹟、

▲中央念三南京電　一一二二慘案特別法庭、因已決議於八月一日及二十日開庭審理被告人、及重要證人關係人、特訂於二十六日下午二時在該庭會議廳、招待新聞界、報告辦理經過情形、

▲本報念三南京電　漢冶萍委員會工作緊張、電催專任委員諶湛溪回京籌商一切、

▲戊辰念三杭州電　滕瑞祺賄縱匪首呂子喜案、預審終了、現由省府組織軍法審判庭、指定馮樂謀長為審判長、何公安局長董軍法官沈秘書陳科長為審判官、定期審判、

▲本報念二南昌電　念九師檢決十二日破獲之共黨陳遵平等三人、查陳等約期念六日在贛東臨川暴動、幸未成事實、

甘介侯周旋英美各使

▲本報念二北平電　漢口交涉員甘介侯此次隨李宗仁北上、曾以私人資格與英美日等公使談條約問題、關於關稅限止、英美表示即可放棄、日本則有條件的、日本輸入中國之貨數種、仍須以條約方式規定稅率、領事裁判權內地航行權、英美日以為外人身體財產、無充分保障、俱表示不能放棄、甘介侯乃提出解決方法、甘個人意見、以為治外法權取消後、於天津上海廣州漢口重慶設五特別法院、於指定期限內、華洋訴訟均歸五法院審理、內地航行權取消後、由交通部予各外國船公司航行特許証、以數年為限、至期中國將各公司船隻碼頭購取、英使認為辦法妥善、日使聲稱有討論價值、

東三省現狀鳥瞰(三)

(元霜寄自瀋陽)

東三省今日之貨幣

東三省之幣制、紊亂已極、無一定本位、有用銅本位者、亦有用銀本位者、更有用金本位者、用銅本位者、如制錢、銅元、及官帖是也、用銀本位者、如現大洋、小銀子(即小洋)及大洋票、小洋票是也、用金本位者、如日金、羌帖(俄幣)是也、

茲就東三省通用之貨幣、先為說明如下、

一、現大洋、即現洋、每洋重七錢二分、袁頭最通行、北洋造亦通用、其他如大清幣、墨西哥洋、皆須帖水、

二、小銀子、即小洋、即廣東所謂毫子、有二角、一角、五分三種、

三、銅子、即銅元、有十文、二十文兩種、十文者、稱單銅子、二十文者、稱雙銅子、

四、制錢、間有用者、但不多見、

五、日銀、有五錢、十錢、五十錢三種、

六、日錢、每一銅元一錢、

上為硬幣、下為紙幣、

七、金票、又名老頭票、即朝鮮銀行兌換券、實際並不能兌現、流通者、為一圓、五圓、十圓、百圓四種、迄本月七日止、此項兌換券已發行者達九六、三二一、一六一圓之多、計一萬萬圓弱、朝鮮銀行兌換券外、又有一種日本銀行兌換券、流通額不廣、

八、正鈔、即營口正金銀行之銀券、亦曰大洋票、鈔一元約合現洋九角八分、

九、奉票、有奉大洋與奉小洋兩種、奉小洋十二元、合奉大洋十元、

十、吉帖、即吉林官帖、以制錢為本位、以吊為單位、

十一、永大洋、即永衡官銀號發行之大洋票、票一元合現洋六角至七角上下、

十二、哈大洋、即哈爾濱大洋票、由中交兩行發行、票一元合現洋八角左右、

十三、江帖、即黑龍江官帖、為廣信公司所發行、與吉帖同、亦以吊為單位、

觀右所述、東省貨幣之複雜可知、五光十色、千差萬別、通用於此者、即不能通用於彼、同時紙幣充斥、交易皆以紙幣、而不見有硬貨、各種紙幣價格、時有漲落、錢莊隨處皆是、一出一入、即獲利不少、於是物價益昂、民益窮困、

普通在關東州(即旅順大連金州等地)及南滿洲鐵道附屬地一帶、皆以日金為主幣、但在旅順大連兩地、中國人相互間之交易、又以小洋為本位、奉天省城及各縣各鄉、皆以奉票為主幣、吉林省內地以吉林官帖為主幣、省城則兼用永大洋、長春又兼用哈大洋與永大洋、哈爾濱及北滿各大縣、皆以哈大洋為主幣、黑龍江省城齊齊哈爾亦以哈大洋為主幣、黑龍江內地則以黑龍江官帖為主幣、吾人至東三省與至外國無稍異、一入境便須先當地通用之錢幣、至大連、至奉天、至長春、至哈爾濱、換至齊齊哈爾、至滿洲里、此種麻煩皆不能免也、

日軍又欲解除華軍武裝

與劉志陸部開火　雙方各有死傷　村莊多被焚

青島通信、據交通界消息、日軍為防範劉志陸顧震等敗兵、侵入膠路沿線警備特別嚴重、故連日將駐膠州城之劉部、驅逐出境、零星部隊、即以武力解除潰兵武裝、自十八十九兩日、連次在芝蘭庄附近、擬解除潰兵武裝、致與潰兵開火、並盡力驅逐膠路二十里以內之潰兵、至二十日早兩點、在高密車站即聞高密東南方之周陽集鎗聲正烈、日軍聞訊、急派春見少佐、指揮步兵第六十八聯隊所屬之一個大隊、機關槍步兵砲兵等、於二十日午前零時半、由高密站出發、於二十日午前四時半、抵周陽集、詳加偵察、知係劉志部與當地土匪交戰、日軍遂要求軍匪、一律解除武裝、退出膠路二十里以外、但軍匪正在交戰之際、無暇顧及、日軍即實行以武力驅逐、與軍匪正式開火、日軍春見指揮官、一面應戰、一面向大隊部報告、並請坊子駐軍增援、駐坊子之日軍步兵砲兵騎兵機關槍隊通信隊編成混成三個大隊、及野戰病院衛生隊之一部、由大野大尉統率、於二十日午前十時二十分由坊子出發、分乘二列車於午前十二時到高密、下車後即向周陽集急進、在周陽集之西北兩方展開、轟擊劉部、戰事甚烈、雙方各有傷亡、詳情俟事後調查明確再報、截止午後七時、仍在交戰中云、自高密至膠州沿線各村庄、多被焚燒、火光冲天、狀極悲慘、二十日該處之鄉民赴膠路各站、及來青島避難者、甚為擁擠、自二十日高密發生戰事後青濟及膠路沿線之日軍、全部活動、彼日軍近無事藉口、現發生此事、又藉此宣傳永久駐兵、故二十日日軍全部大活動坊子日軍巳加入高密作戰、二十日晚七時、又由青島派步兵第六十八聯隊之一中隊砲兵一大隊騎兵一部分乘二列車、急向高密出發、駐張店之步兵二中隊機關槍隊亦於二十日開抵高密、駐濰縣之日軍步兵一小隊、亦於二十日向坊子移動、目下高密一處已有日軍三千餘名、並於二十日由滄口飛機場、派飛機一架飛向周陽集偵察一切、日軍第三師團之金子參謀、據報急於二十日由坊子乘車赴高密、途經姚哥庄站時、在鐵道北五百米突處、有潰兵發砲、但事無損傷、金子參謀又赴膠州、見顧震參謀謝凌韓、金子帶同謝參謀赴密、交涉一切云、

上海中外記者團　膠濟視察記(三續)

上海、(七月二十一日)(平)

▲外人對出兵之論調　此次日本之出兵濟南、據在濟外人與日當局談話中、所得約有三種、㈠擬闢濟南埠為公共租界、此事日領事曾對同人言、謂美領滕拉史 Mr. Price 已贊成此項提議、至領事方面、則謂日領雖確曾提及此舉、惟渠已表示反對、㈡日人於接收膠濟路後、曾用去若干建築費、擬藉口濟案、要求償還、此事頗有多數外人、已受蠱鼓、認為公允、㈢青島為北方良港　日方擬藉口濟案、重行攫取、

▲外人對便衣隊之論調　便衣隊係交戰時之一種辦法、用以擾亂敵人軍事行動者、若據日方所言、則係當地一種地痞流氓、乘機思逞、自不得妄以「便衣隊」三字相加、同人以此事關係甚巨、特向在濟公正之西人詢問、據云近日濟南發現之所謂便衣隊、既非土匪、亦非流氓、或有時係一種人士、本愛國心之激發、目擊日人在濟之兇橫、忍無可忍、不得不出於乘機之一擊、此種舉動、為任何政府所不能禁、例如數年前法兵留戍德地、德人之愛國者、常暗殺法軍官以為快、德政府雖嚴禁之、卒亦無効、最近曾有外人至泰安實地調查便衣隊問題、結果則山東省政府、絕未派遣一人至濟南、於此可見便衣隊三字、當然不能成立、而所以種種為藉口之資者、亦宜小息乎、

▲外人對濟案交涉之論調　關於濟案之交涉、外人方面、有兩種相反之意見、㈠主張從速進行交涉、使日軍從速撤退、㈡不主張急速進行交涉、宜用冷靜態度、將日人置之不理、國民方面則宜努力工作、臥薪嘗膽、一致購用國貨、以先鞏固經濟、政府方面、尤宜同心同德、蓋國勢一張、無論任何外交問題、皆易迎刃而解、此時儘可沈機觀變、不必以求急效、而絜遠圖、至緩急之抉擇、則當待諸中國之自身解決、蓋信能從此而日臻富强、永遠統一、則自可為緩議、若逆料此後猶不免於兵戈、則此時務求速謀解決、以日人乘隙而動、再有機會、必益推廣警備至二十里以外、可斷言也、

▲濟南現狀之一瞥　同人抵濟後、當即分道至各處觀察、每見路隅轉角、依然滿堆沙袋、日兵荷槍上刺刀、以三五人為一組、終日鵠立、別有游巡者、或坐機器脚踏車、來往通衢、形勢仍未少懈、商埠地各店肆、就所見及、十之六七、均雙扉嚴扃、停止營業、即中有門戶半掩、意圖繼續營業者、而顧客之踪跡杳然、生意亦極形清淡、可謂極淒涼滿目之情況、路中尚復不時搜檢、行人相遇以目、不敢談及濟事、同人偶向居民、有所訊問、恨者口噤不復出聲、即間有所語、亦堅囑勿以以名氏披露、謂否則生命財產、行將不保、令人悚然、城中日兵尚少、開肆營業者亦較多、城門至下午四時半、即加半掩、有中國巡警數人、為之守衛、見有形跡可疑者、亦加盤詰、入夜路中無一點燈光、全城無異黑暗世界、人聲寂然、除犬吠及日兵往來之履聲、此外絕無可述也、道中荒垣斷壁、為日兵砲火所摧殘之遺跡宛然、大足供觀者之憑弔、墻上貼有日方布告數紙、有謂凡諸色人等能捕獲便衣隊、或通風報訊者、可得重賞、隱匿者則加以嚴厲之懲處、下署日本憲兵營之名云、

▲同人此行之感想　同人此行、對於濟南事件、初以音驛多疏、故決計為實地之視察、乃到青之後、即有青島時報英人士大貴、及青島新報日人加藤震一郎、先後來談、並為介見日本軍政各機關、於同人隨意集合之旅行、乃轉而為一半公開之組織、且此後隨時有警備人員、前來照拂、於意可感、然此非同人私願所及料也、到濟匆匆、但有一日、雖盡采訪之長、略有所得、已陳前紀、夫處茲環境、所得幾何、庶幾為知者所共諒、然在此時期、尚能安抵濟南、與彼土人士、一掬赤忱、則於歉仄之中、又復竊自欣慰者也、彼土人士、久阻消息、見同人襆被北來、傾懷相與、如在世外、父老昆季、涕淚無從、而此外一切酬酢、均復雅意慇懃、談言微中、尤足使人深滋惶愧、至於感想所及、則同人所具有者、庶幾國人亦同具之、固不必多費憤激之詞、亦不必故作矜持之論、今就事論事、其最先問題、日本之對華出兵、自是為根本上之謬誤、鑄此大錯、夫復何言、查日人之僑濟者、始終不過二千餘人、何必定擁重兵、兆此不戢自焚之禍、按之德美英國、均有居留民在、既不勞師、終復無事、則以出兵之事、頗憎多口、任日人固自以為保僑、而結果乃使中國之人心、益涉憤急、於是觸機即發、不可收拾、轉致彼此死傷、日僑亦蒙絕大之損失、天下政治上之事件、錯綜雜陳、往往有出乎始願之外者、此寧不即其明證耶、再退一步言之、日人志在保僑、其出兵之申明書、披瀝於前、負責之官吏、至今樂道、然細觀其軍隊之著意、及所布置、實有逾越於保僑範圍以外者、計自五月三日、事變發生、中日兩方、巳經協定速即制止戰爭、中國方面、既立頒明令於前、又引退駐兵於後、此足表示無意尋釁、特事退讓之步驟、則日方當日所取之態度、應亦同時退出至于若干里外、以聽諸正式之調查、真相一明、負責者當有人在、乃不此之謀、轉而圖積非將以成是、於一方制止之中、一方進行繳械之舉、夫繳械等舉動、實為軍事上之步驟、任兩國未經正式交戰以前、尤於號召護僑之際、寧得即以彼此衝突、互有死傷之中、而獨為攻守之計、驅逐駐軍、暫至二十里以內、此其置對手國家於何等地位、至於四五六日、雖砲火時作時閒、而情勢確較和緩、撫輯流亡、遂圖解決、是其正規、乃又於七日反提出五條送致蔣總司令、以及撤兵諸端、夫以保僑之師、進而干涉駐在國軍事政治、又將何言、迨八日何成濬代表總司令、往商一切、互有提案、又復拒而不納、即時進取軍事行動、以至於今日、並以城內有方振武駐軍、而遽開砲轟擊、損害至不可數計、繼之以軍事上之自由行動、搜檢行旅、拘捕人民、自立審問處、名之便衣隊、夫便衣隊者、固已歷經軍事長官、剴切申明、絕無其事、則間有游兵散勇、勾結土匪、潛謀思逞、亦只得以匪徒號之、而不得終加便衣隊之名、以使牽涉及於政治軍事上之關係、俾藉口為抵抗政令之資也、夫日人今之在濟、據其對列國及國人所稱、絕對避免占領之名義、而實際上則無時不逞其占領之權威、文官方面、事專政治、刻意商務、折衝之際、亦終格於武備上駐在師團之力、有莫之如何之勢、而其僑民且有時目領事為過於穩健、不能徹底、並有偏重軍人之勢、此有階級之權威、無所逃於例外者、自亦徒呼負負而已、

為今之事、折難已非其時、解決務宜籌畫、夫五三事起、而全濟人士、鶴唳風聲、幾至全失其自由、故證據之屬、在日方隨地收集、信手拈來、而我則幾無以應、將即派專員、細加查勘、則凡有政治上少須之關係者、又格不聽往、入境維艱、然不調查、則安所得其證據、即於此時調查、固已失之過遲、早患湮滅、若機此不圖、則可終於一不能得、夫交涉之遲辦早辦、固操之政府之權衡、而充分籌備、則無遲早之別、再者於今濟城巳成為無政府之態度、而國權統治之下、當事者固苦於負重忍辱、但臨時維持治安之機關、甯有即自放棄為甄脫之理、且濟南一切、幸尚有治安會、差為應付、外此尚有不及顧全之地、政府似宜速與交涉、俾文官能速到任執行職務、然後進而可語於交涉之事、至於一切問題、力求於事實上謀得公正之解決、則無論為期之久暫、必有貫徹之一日、而日本方面、無論如何、更希望速撤駐兵、使此不幸之事件、得早以兩國政府之外交手續辦理之、此時地面治安、無甚問題、保僑之約、疊見明令、正可相安無事、以期此後不更滋蔓、範圍免於擴大、解決之日、不致失兩國之邦交、損東亞之和平、倘再持強日久、叢利積起、萬一以後更有進於不幸事件者發生、則責任所在、尸咎甚明、即以後交涉、亦且益難措手、利鈍之見、固世界所共知、但期當局者善體斯意、以為之、必庶幾其有功、同人目擊心驚、濡筆為記、並泚私意、希海內外賢士大夫共喻之、曷勝幸甚、中華民國十七年七月十八日康通一顯執中趙叔雍金雄白、

上海律師公會　對臨時法院長交代事件宣言

上海律師公會對於臨時法院院長交代事件、發表宣言云、上海租界臨時法院依照收回上海會審公廨協定第一條事款、係江蘇省政府就公共租界原有之會審公廨改設而成、故同條款、即明定臨時法院之院長推事、由省政府任命之、又依本交換文件上訴院之推事、由省政府任命之、關於第一條庚款、臨時法院及上訴院院長及推事之任名、於任命時、照例通知領袖領事、是省政府對於院長推事、實握有完全之任免權、除照例通知領袖領事外、固有絕對之自由、不受何種限制、此內外各方所當了解者也、現在國民政府尚未頒行法官保障法、民國初元所定之臨時約法、早已失其効力、法官應如何保障、尚無何種明確之根據、況革命時期、若遇有危險性質或反抗意味之官吏、尤不能聽其以保障為護符、從事妨礙革命進行之工作、就此各點觀察、江蘇省政府於此際任免臨時法院院長、在國內法律上政情上、又應有完全之自由、絕不受何種限制、此又內外各方所當了解者也、基於前述理由、故江蘇省政府撤職之前臨時法院長盧興源、縱無何種顯著之違法背職、而江蘇省政府之撤換命令、亦無受人譏議或抵抗之處、況盧興源免職已經省政府咨行司法部、將其違法背職之事實、提付法官懲戒委員會、經懲戒委員會以委員六人之列席、列席委員五人同意、議決予以免職處分、而法官懲戒委員會為最高之獨立機關、其議決之懲戒處分、無不服上訴或異議之可能、省政府對於此種決議、絕對應負執行之義務、此更內外各方所當了解者也、至受省政府任命之盧興原本人、依官吏服務法規、對于本管上級機關之命令、只有服從、決無抵抗之餘地、乃世界各國共同之公例、被撤免之盧興原、如有被人誣枉或陷害、以及因誣枉陷害而受有損失之事實、儘可于遵令交卸以後、向原發命令之機關或其上級機關陳訴或控告、以求昭雪及賠補、斷無公然反抗本管長官、置其命令於不顧、而可以受公正輿論之同情贊許者、更就舊時禮教立論、君子難進而易退、因其道合則行、不合則去也、小人易進而難退、因其患得患失、無所不至也、盧興原在上海政治分會提出委命之日、突如其來、不稍猶豫、其易進為何如、江蘇省政府初以鄭毓秀接替而不去、又以謝永森瓜代而不去、更以何世楨接替而公然拒絕、經法官懲戒委員會議決免職而悍然不服、其難退為何如、在法紀上背棄法令、蔑視長官、在道德上患得患失、憑藉外力、以擁護個人祿位、國家紀綱、政府威信、社會道德、同時受其蹂躪、且適發生於中外具瞻之上海、實我中華民族可痛可恥之事件也、本會與法院關係至密、不願見法院有視國家紀綱、破壞政府威信、蹂躪社會道德之院長、本埠各公團、多與本會立於同等地位、對本會此種見解、諒荷同情、法院推事書記官、名具有優長之學識、高尚之道德、其自己立身之地位、尤當慎重考慮、古語云『唯無瑕者可以責人』、推事書記官諸君、若在壞法亂紀之院長之下、秉法以論他人短長、何足以折服民衆、且聞省政府將用壯士斷腕之手段、對於不依法組織之法院、不承認其判決之效力、則法院判決及租界內民衆之權利義務、皆將根本動搖、此院內推事書記官及界內民衆不能不深切注意者也、特此宣言、維希公鑒、

老白濁之救星

老白濁為最難斷根之花柳病、其原因有二、(一)淋菌隱藏深處、普通療法、不能達到、(二)生殖器官組織變壞、(如睪丸卵巢、變成硬塊、以至不能生育、尿道變狹、因此小便難滴或開花等類、雖最新靜脈注射、亦難將已壞組織復原、)本醫師有鑒於此、悉心研究、積十餘年之經驗、始發明(透熱電療)及(尿道)換皮法、能將老白濁、迅速根除、已壞組織、恢復原狀、硬塊化軟、縮小、仍能生育、尿道光滑、小便通暢、永不復發、功效神速、全經治愈多人、成績極佳、真老白濁之救星也、患此者、盍來一試、

西藏路二馬路口　醫學博士朱壽田啓

探得驪龍頷下珠

驪珠乃無價之寶。龍珠為有名之烟。一支在口。妙緒環生。其樂正不減於探驪得珠時也。

中國民生烟公司出品　發行所東有恆路公平路口　電話北四五四零號

吸者所愛

美的俱備獨

愛美牌香烟

名副其實

注意影戳謹防假冒

瑞倫烟公司出品

發行所愛而近路山西路

電話北四二七六號

代表來華用意如此

日民政黨派

打銷華方對民政黨之誤解　說國府是否有建設可能性　看國府片面廢約大背信義

世界新聞社云、據東京訊、民政黨決派該黨顧問床次氏到華、視察一切、並代表該黨與國府要人交換意見、定於八月中旬出發、至其目的、據該黨所聲言、約有下述三端、(一)近頃中國人士對民政黨抱有誤解、擬走訪國府要人及在野名人、交換意見、以打銷其誤解、(二)國民政府之片面的廢約運動、與國際信義大相背戾、中日關係有更加惡化之勢、反致國民所切望之廢除不平等條約之日期延緩、故應促其反省、(三)視察各地一切情形、以資斷定國民政府是否能有建設新國家之可能性、

日軍偷運臨淄古物

濟南治安會正與日領交涉中

本報濟南快信云、自濟案發生以來、青島濟南及膠濟路沿線均被日兵佔領、凡附近二十里內之中國物品古器、爲日人所強取而去者、不可勝述、華人懾其威勢、無敢出而干預者、臨淄縣屬之龍池地方、有石佛兩座、成化碑一方、碎碑一方、久爲日人之愛古董者所垂涎、數年前曾出價三萬元至五萬元、引通中國敗類盜賣、惟因地方人監視甚嚴、迄未達到目的、此次濟案發生、日人以爲有機可乘、乃於本月十五日、派人至該地將佛碑等一律運至淄河車站、預備運往日本東京、臨淄縣政府及各法團對之萬分憤慨、昨特來快郵代電、請治安維持會向日方交涉、設法制止、聞維持會已准如所請、函請日領代爲制止矣、茲錄本案往來函電如下、

▲臨淄縣法團致治安會函　濟南治安維持會公鑒、頃聞龍池、距膠濟路淄河站八華里、地方舊有石佛二尊、成化碑一座、碎碑一方、日人近擬膠路二十里內歸其管轄、竟於本月十五日從火車運來搬運機器、勒逼地方苦力、將該項運送淄河站、以備東渡、此耗騰傳、民情憤怒、得報後、誠恐釀成巨變、貽誤國交、請貴會轉向日領交涉、設法制止爲盼、臨淄縣各法團公叩銑、

▲治安會致日領事函　敬啓者、頃准臨淄縣政府暨各法團銑電稱、(同上文從略)等因、准此查地方古蹟、例應保存、相應函請貴領事查明、速爲制止、免生枝節、並希見復是爲至荷、此致日本駐濟總領事西田、

▲治安會復臨淄縣法團函　臨淄縣政府暨各法團公鑒、銑電悉、日人擬將運送貴縣龍池石佛成化碑等古物、已函致駐濟日領事查明嚴速制止、龍池在縣境某方、運者係日本何人、此案發生原委、其中有無其他情形、希詳復、交涉如何、另電奉達、特先電復、濟南臨時治安維持會皓印、(十九日晚)

濟南警察宣佈戒嚴

本報濟南快信云、濟南警備司令、兼警察局總辦官數、以近日日兵檢查行人、地方秩序爲之不安、故決定即日宣佈戒嚴、而免外人有所藉口、茲將維持會關於戒嚴問題、致日領事之警察總局之兩函照錄於下、

(一)致日領事函　敬復者、前准大函、承詢濟南市面戒嚴情形、囑查照函復等因、查濟南前以時局不靖、曾經張督辦宣佈戒嚴、嗣值政局中變、張督辦去職、前項戒嚴令當然消滅、現以地方治安、急待維持、爰於本月九日將原有警察總局之保安隊、改爲警備隊、並公推警察總局總辦官數、兼警備司令官、以便負責剿匪保護居民、除函該司令官即日就職視事外、戒嚴與否、應由該司令官隨時斟酌地方情形、相機辦理、准函前因、相應函覆查照爲荷、此致駐濟日本總領事西田、

(二)維持會復警局函　逕復者、頃准函稱、以時局不靖、城關商埠以及附城村二十里以內、時有匪徒擾害、關係治安、既重且鉅、亟應設法嚴防、任從前本有宣佈戒嚴之辦法、刻下可否實行、相應函達貴會酌定賜示、以便遵照辦理、再戒嚴條規、係法定手續、自無變更之處、至戒嚴司令部辦事規則、容俟成立、再爲妥擬施行戒嚴、以資防範各節、既有宣佈之必要、自應相機辦理、以維公安、即希妥擬規則、送會參酌、愼重施行、是爲至要、此復警總局、(十九日晚)

浙省府一三九次會議紀

▲戊辰二十三杭州電　本日省府開百卅九次會議、到委員蔣伯誠、雙清、陳屺懷、莊崧甫、程振鈞、蔣夢麟、馬寅初、陳其采、朱家驊續假、民廳秘書楊子毅代表、高法院長殷汝熊亦列席、討論事項、摘要錄後、(一)秘書長報告國民政府巧電、復此次豁免在賦係專指農民無力納賦者而言、至劣紳書吏包攬頂戶、自應查明嚴辦、仰轉飭奉行、議決、通令各縣、(二)秘書長報告、永嘉英鎭商巡槍殺市民案、已供證確鑿、應如何辦理、議決、准照軍法審判、(三)特種刑事地方臨時法庭呈爲反革命嫌疑被告人李在冰尚無反動言行、飭查屬實、擬予釋放、乞鑒核令遵、議決、照准、(四)建設廳長提議浙江農民銀行籌備處預算及附設促進信用合作社辦事處預算案、議決、不另設機關、由建設廳負責籌備、(五)浙江大學校長提議蕭山縣請徵附稅充教育經費案、及遂昌縣擬徵收牙行貨捐充教育經費案、議決、以上二案交財廳審查、(六)省府委員提議劃用積穀案、議決、通過、交民廳遴員、另擬辦法、

四十四軍解除武裝經過

工兵政策之實行　鄧飛振請自隗始

漢口通信、第七第十八第十九等軍、於本月十八日上午九時、將四十四軍駐漢武漢部隊、一律解除武裝、其事頗爲兀突、昨經訪詢此間軍事當局、得悉其緣緣原因、實係根據該軍軍長鄧飛振之呈請、蓋鄧氏深明大義、以北伐完成、兵工政策之實行、刻不容緩、以爲實行兵工之創舉、懇將該軍改爲工兵、移軍費作建設、李總司令接電、當即准如所請、故該軍槍械、雖暫爲繳存、而名義編制餉需、則一仍舊貫、茲將李總司令原電錄下、查現在北伐已經完成、亟應逐漸施行兵工政策、以期縮減軍費、從事建設、茲將第四十四軍改爲工兵、所有該軍一切武器、着交第七第十八第十九三軍保存、聽候分配工作、此令、又此間總司令部特派副官處長林賜熙、率領參謀副官經理三處職員、辦理該軍給養及善後事宜、訓令如下、爲令遵事、查第四十四軍全部、業經奉令化兵爲工、不願作工者、分別給資遣歸、所有該軍善後事宜、亟應派員辦理、以資結束、着參謀經理副官三處、各派職員四名、歸林副官處長賜熙指揮、辦理一切、除分令外、合行令仰該處長、即便遵照、此令、(七月二十日)

河南西華風雹成災

傷人毀屋

開封快訊、豫省西華苦旱日久、三閱月來、滴雨俱無、農民之望、甚於雲霓、陰歷四月二十八日、落雨犁雨、雖未既霑既足、秋禾粱粟、得此甘霖、生機蓬勃、晚秋播種、亦因成苗、秋收大有、漸有希望、乃西華縣屬之逍遙鎭以南、廟王村以北、十字店以西、距城之黑龍潭以東、方長四五十里、於六月十四日下午三時許、忽然雷風大作、陰雲密布、雹雨交注、雨約二時許、坑滿谷平、院內積雹、幾近尺許、各村房屋被風損雹毀者、不計其數、截斷頭村兩園大樹、即連根拔出者計四株、枝幹被風吹折者、更難勝數、禾稼盡脫、野外生物枯萎、大有郁寒嚴霜後之景象、雹形之大、有如雞蛋者、有如胡桃者、下堤劉諸葛寺園李等村被雹擊死者各一人、華橋寨被擊斃復蘇者一人、園李村所牲口(牛驢騾馬等本地人統稱牲口)被雹擊死三四頭、風雹之猛烈、損失之鉅大、實爲從來所未聞、所可幸者、田內蝗蟲亦因之滅絕、即遺地之卵、亦絕生機、(蝗產卵於地兩三週後、即化生爲蝗蝻矣、若未經郁寒暴雨、則蝗不易淹死、而蝻子亦不易滅絕也、蝗蝻殖神速、每蝗一生九十九子、)實屬不幸中之大幸也、(七月十九日)

蕪湖糖業罷市風潮已平

敎導師公安局派員勸導　各雜貨糖號已一律開市

蕪湖通信、此間雜貨糖業爲糖捐局強迫納捐、傷害人命、致激成全體罷市風潮、自公安局長徐朝桐、總商會長湯善福等出而調停後、糖業連日開會討論、群情異常憤激、並提出兩種條件、(一)糖捐應靜候中央解決、以期全國一致、在未解決以前、無論本街及外埠糖類進出口、糖捐局不得檢查與登記、(二)公安局對於糖捐事件、不得逮捕或拘押商民、此項條件、自由調人與糖捐局接洽後、並未議有具體辦法、三十七軍敎導師副師長陳衆公、公安局長徐朝桐、以雜貨糖業藉口糖捐問題、停止營業、復聞糖業亦有相機停業之說、社會人心、頗爲惶惑、加之市面發現共產黨傳單、顯係共黨匪人從中煽惑、利用機會、陰謀搗亂、遂於二十一日會銜出示布告、限令停業各商號、即日一律復業、以安人心、並派隊警挨戶勸導、故糖業各商號、業於二十一日上午十一時照常開市、一面由敎導師派隊站崗、保護商業、下午二時總商會開各商業聯席會議、討論一切、敎導師陳副師長、公安局徐局長、親自列席、報告維持地方治安情形、及省政府開辦糖捐之苦衷、並希望各業商董向雜貨業竭力調停、設法勸導、雜貨業出席代表要求三事、(一)糖捐未得中央政府解決以前、各糖號堆存各處躉船之糖約千餘包、准予驗運進口、(二)本街進出糖類、無論多寡、通行無阻、糖捐局不得派員檢查、(三)前次所裝之糖船、停泊內約一月有餘、准予即日照常出口、陳副師長徐公安局長而允與糖捐局長磋商、並由省政府請示辦理、雙方均頗滿意、此事不久當可解決云、(七月二十一日發)

痛論世界和平之危機

意前首相尼蒂

迪克推多不死　國際戰爭不止

世界新聞社譯意國前首相尼蒂氏近著論文云、歐洲今有戰爭之危險乎、就客觀言之、戰爭之危險、既多且巨、爲從來所未有、且過於大戰以前之一九一三年、在日內瓦之一切好話、皆絕不能改變此事實、減軍之說雖在討論、而軍備之促進、機續未已、任經濟上財政上危機四伏、已有不能不和平之必要、而和平之精神及志願、則尚渺不可睹、戰爭之物質的條件、如龐大之軍隊、及龐大之武備、今日固已遠過於前、雖然、戰爭與和平、究爲心理之產物、仇恨猜忌、及復仇精神、乃戰爭之原素、今日歐洲各民族間並無此等戰爭原素之存在、彼等並不互相猜忌、法人與德人既棄仇修好、意人亦不厭惡他族、至於英國、凡正直之人、亦未見有仇對他國者、彼此憎恨者並非歐洲之民衆、乃各國之政府及其報紙、各國中各有少數罪張暴亂之徒、時至今日、尚在作醉夢的讒語者、而一般民衆則被牽入非彼等所願之戰爭中、巴爾幹牛島間煽惑動機、永不終熄、假令列強中止彼等亂之陰謀政策、則戰爭危機大可減少、蓋在一切巴爾幹騷亂之背後、莫不有列強之陰謀與金錢在、而此等列強固在日內瓦以努力和平自吹者也、於是而產生迪克推多之卑劣的現象、此與歐洲文明之污點、全世界及歐洲興盛之蟊賊、頑固的頭腦因憤怒於赤色專政、乃同情於白色專政、不悟白色專政之喋血的罪惡與殘酷、縱不過於赤色專政、亦正不相上下、甚且有一保守派政府竟成爲最野蠻最無恥的迪克推多之被承認的保護者矣、

有如此迪克推多之存在、安能夢想和平、迪克推多不止、和平決不能實現、軍備決不能眞減縮、巴爾幹陰謀亦無消滅之日、試觀歷史、凡迪克推多必生此同一結果、迪克推多之本質、原爲軍閥主義的及國家主義的、意大利之迪克推多、爲吾所稔知、彼法西斯蒂政府已將每一個人之保障及自由剝奪淨盡、到處用強暴手段對付其敵黨、敵黨之家宅被劫掠而破毀、可敬之國會議員多被殺傷或驅逐、凡獨立不阿之報紙、槪遭封閉、壓抑言論、無所不至、甚且消滅國會、對於殺人及暴動者則不加懲罰、反尊重之、意大利已成一牢獄、處其中者無生人之樂、一切事物皆爲虛假、虛假的財政、虛假的公共經濟、虛假的匯兌、虛假的秩序、與虛假的平安、雖假造種種統計以欺世人、實則財政混亂日甚、生產量日益減少、

然而各自由國家之政府之代表者乃公然宣稱贊成法西斯蒂的迪克推多、尤可怪者、彼等認眞談洛卡諾條約、認眞赴日內瓦、假裝以好意傾向於種種形式之迪克推多、如意大利之迪克推多、西班牙之滑稽的迪克推多、布加利亞之迪克推多、匈牙利之迪克推多、然而無國會、無言論自由、無輿論之監督、無眞正之德謨克拉西、安能有和平耶、

意大利迪克推多之首領從不隱諱其對戰爭之志願、一切法西斯蒂者則除戰爭外無談論、彼(指墨索里尼)之言曰、「倘意大利而自願有所作爲者、則至本世紀之後半初期、必須至少有六千萬人口、倘少於此數、不能造一帝國、」夫所謂造一帝國者果何意耶、欲取他國之土地、自非戰爭不可、意大利之迪克推多者蓋預想一九三五至一九四○年間意大利必須參加一種戰爭、彼時乃法國人出生率降落(大半受上次戰爭影響)而人力大爲衰退之時期也、

戰爭危機之最大者、爲龐大之軍備、迪克推多之存在、東歐及巴爾幹在種種和約中之糾紛、尤其國際間之陰謀及秘密外交、有種種勢力及金錢製造此新衝突、最近匈牙利及布加利亞之迪克推多獲得保護、乃絕有意味之事、

英美獨立的大報對於東歐及巴爾幹、極應嚴重調查、發其隱秘、誰以金錢供給與國之動亂歟、何國政府操縱巴爾幹之種種暴動與罪惡歟、誰供給款項及武器以煽動馬其頓、努力於阿爾巴尼及巨哥斯拉夫間之惡劣關係歟、使泰乃佩氏暗殺之者誰歟、秘密外交之卑鄙齷齪、至今日而益甚、遠非大戰以前可比、

迪克推多不打倒、和平決無希望、一切對迪克推多之忍耐、無異爲未來戰爭之預備、

蘇俄鼓勵耕種

路透二十三日莫斯科電　據半官消息、蘇俄政府決計大購糧食、並撥盧卜四千萬、借與小地主、鼓勵耕種、及改良田作、

日本無產大衆黨成立

將與日本勞農黨合併

東方念三日東京電　變由舊勞農黨非幹部派內穩健派所計畫準備中之無產大衆黨作晚舉行結黨式、該黨近將與日本勞農黨合併、結成左翼無產大衆黨云、

路透二十二日東京電　舊農工黨之一部現改組新黨、欲聯合農工及實業界勞動家團體而隸於一個領袖之下、

地方新聞

奉賢

河工委會成立

南橋塘河工委員會、規定由頂浚、協浚之各市鄉行政局、合推公正人七十七人、共同組織、昨(十九)建設局汪局長、特召集各局長、假縣市政局開會、到行政市、西三、西一、東三、城市等十餘人、當場推定委員、並通過簡則十一條、報告建設局轉呈縣署核聘、另定於二十九日、召集委員會、互推常務、保管、監察三部、分掌職務、開始會務、工程方面、則另聘專家辦理、

縣公安隊訓練

縣公安隊、業已組織成立、惟隊員尚未足額、現先將招到之一百九十人、分隊教練、定每日上午五時、下午六時、在體育場操演、其槍械一項、已由德國運到半數、一律烙縣印、以昭鄭重、(二十日)

崑山

又到大批飛蝗

崑山縣政府、前以飛蝗發現、太倉常熟等縣、飛入縣境、當將昆虫局製發之捕蝗方法、刊印令發各市鄉行政局、飭屬捕滅、本月二十一日、北鄉巴城鎭、忽有大批蝗虫、自西北飛向東去、一群飛過、一群又來、均未停留、詎昨晚又有蝗虫一群、飛翔天空、忽然下集某姓田中、嚙蝕禾苗、一般農民迷信天意、不敢捕捉、建設局長吳君瑜、已於今晨馳往該鎭指導撲捕方法、並由縣府規定捕獲飛蝗每斤給錢三十文、以資鼓勵云、(七月念三日)

松江

臨餓盜犯楊三

盜犯楊三臨禁兩國、刑期將屆、月前患病、請縣提前保釋在外醫治、未蒙邀准、於昨日在獄瘦斃、經周承審員莅驗、委係因病身死、填格上詳、一面令屍屬具領棺殮、

鄉債開始收款

張澤鄉政局李思南、以本鄉建設事業等事頗多、專靠附稅不敷甚鉅、於十八日召集本鄉熱心人士開會、集議補救方法、結果籌辦公債、專辦目前建設事業、當場一致贊同、分別承認共洋九百九十元、准於兩年半歸還、不加利息、除由附稅內抽提償還、一俟縣政府備案、即日開始收款、從事進行、(七月念三日)

蘇州

虎邱路之進行

蘇州市政籌備處參事會、以虎邱路自閶門至虎邱、起兵工建築之馬路、已在測量進行、故特於今日(二十三)上午十時、召集臨時緊急會議、王引才主席、議決如下、(一)路線由工程師勘定、(二)路面共闊七丈、(三)收買田地以十丈爲度、按土地收買法收買之、(四)收買土地所需款由委員會決定之、(四)經費約數及籌措法、建築路橋梁、約需五萬元、收買土地及建築工、除兵工外、籌款辦法分兩項、(一)募集、(二)實放添放人力車、由本處商准警察、征收車照保證金、征收辦法另訂之、未討論一五兩題時、議決籌備人擬就計畫書、因其無具體計畫、再行討論、

規劃水利事業

太湖流域水利工程處、現將本年度照辦水利上之各項工作、列舉大綱、備文呈請國府示遵、計(一)測量工程、(甲)疏浚吳淞江、(乙)設置撩淺工程隊、(丙)鏟除阻礙水流之茭蘆、(二)辦理測量、(甲)繼辦全流域水文測量、(乙)完成全流域平剖面測量、(丙)繼續水準測量、(三)指導各縣水利建設、(甲)設置水利指導員、(乙)設立農田水利場、(四)準備工程、(甲)疏浚胥江、(乙)疏浚婁江、(丙)疏浚徒陽河、(五)規劃工程、(甲)規劃澱泖區工程、(乙)規劃浙西防災工程、(丙)規劃乍浦港工程、測量方面、約需費七十餘萬元云、

木機工會搗毀

木機業工人罷工風潮、已迭誌本報、今(二十三)日上午、該業工會代表即至臨頓路潘暢茶館、預備工人向資方領取貼費無着時、再就近協同前往交涉、詎於是時、突有一部分工人數十人、擁至齋司空巷木機工聯會辦事處、不問情由、將所有一切器具物件、盡行搗毀、並散發反動傳單而去、事後經該會執委等將搗毀情形攝影作證、一面連同檢得之傳單、轉送總工會呈報官廳究辦、

後母虐斃幼女

縣橋巷口祝萬順酒店主婦祝氏、對於前室陳氏所生之女阿大(現年十四歲)、時加虐待、私刑拷打、無所不至、至前日阿大竟因傷及肺部、醫藥無效而斃、翌日(二十二)即草草收殮將棺厝寄普堂、但衆口鑠金、此事旋即哄傳社會、事爲該管東區警署所知、於昨夜九時、將店主祝某及主婦祝氏一併拘所、今晨(二十三)……

無錫

獲冒充軍官犯

無錫三十二軍三師一團、組織之巡查隊、昨晚在洪錫飯店九十一號房間、查獲一軍官、言語支吾、形跡可疑、並在其房間內搜得國民革命四十一軍一師三團二營營長劉子英委任狀一紙、委任者係一師師長曹寅、又符號一紙、致劉子英函一封、察其委任狀、頗多疑竇、乘車證一張及何惠亭、旋帶回部、由合團長親自訊問、據供劉子英、上虞人、年二十歲、所有營長委狀、係於五月內出資三百八十元買來、此次來錫係訪友等語、合團長以該犯有冒充軍官嫌疑、暫行收押、定今日(二十三)備文將該犯人證一併解送蘇州師部訊辦云、

開棺覆驗展期

[illegible]上市[illegible]家巷鄉民孫金坤、故侄孫[illegible]牛爭鬬糾紛、被告孫文康(即孫三)之母陳氏、忽服毒身死一案、因發見孫文康獄中鳴冤傳單、經秦縣長呈報高等法院、請示開棺覆驗、茲奉高院指令仍飭秦縣長、並指派吳縣地方法院檢驗吏李寶被、來錫執行開棺蒸骨覆驗事宜、秦縣長奉令後、即飭該管同地保淤備檢驗屍場、及一切應用物件、並飭警下鄉勸傳屍親到案問話、至下午三時、由秦縣長開庭審訊、並提在押之孫文康到案訊、先訊原告孫叔守供稱、死者孫陳氏到我家中、並未與他毆打、即服毒押送來城、次訊孫文康供稱、我母死得不明、請求開棺覆驗、至前次檢驗時、我母被人打死、我母死得分明了白、所以向高等法院告狀、我也列名、要求開棺覆驗、次訊孫文鼎(孫文康之兄)之妻陳氏及文錫之妻陳氏、所稱願意請求開棺覆驗、秦縣長核供、即諭令各具切結存案、一方即傳高等法院指派之檢驗吏李寶被到自向屍屬解說、略謂孫陳氏身死、迄今已逾兩月、際此盛暑正在腐化、但筋骨仍連、如果此時實施手續、非常麻煩、故主張延期至秋凉時覆驗、其時筋已爛斷、蒸驗似易省力也、孫文康等均以爲然、願意延期覆驗、秦縣長遂令孫文康還押、其餘一併飭回、退庭後、並由李檢驗吏將困難緣由、正式具呈秦縣長、以憑轉呈高等法院備核、現浮厝西門外墩坟上之孫陳氏棺柩、昨由張承審自赴城內東北一圖地保蔣子蓉、西門外念二六圖地保蔣阿二和案、飭同一過、並令鄭等三人、共同負責、具結看管、至本案須待高院指令行開棺覆驗之期、再行決定、(七月念三日)

常熟

民廳電留縣長

常熟吳縣長、因辦事困難、電請辭職一節、茲悉民政廳電復、令吳照常任事、毋稍灰心、飭速到縣入班訓練云云、吳縣長奉令後、已於前(二十)日赴省、所有政務、報明由郭科長代拆代行、

駐軍組捕蝗隊

西北各市鄉、發現蝗虫後、縣政府公安局及建設局、均已組織捕蝗隊、竭力搜捕、昨悉駐軍營部、以電話通知建設局、願將所部兵士、組織捕蝗隊、赴鄉捕捉、建設局聞之、當即稟告縣政府、提撥除蝗袋、一俟製就、即交營部率捕赴鄉搜捕、(七月二十一日)

常州

通江市之劫案

通江市十一號范潤森家、於二十日晚九時許、被盜二十餘人、持械行劫、損失現洋三百餘元、衣服首飾甚多、毆傷范之父母妻子、在十一號槍殺顧生大一名、縣府據報、委公安第十四分局長……

傷兵在鄉滋事

[illegible]西鄉[illegible]助橋、昨(二十一)日有便衣人兜售烟土、[illegible]、反糾集傷兵十餘人、[illegible]至公安第九分局[illegible]搶械、並毆傷巡長朱芝案及巡士兩人、商店相率閉市、分局長岳峻、急電告公安局、李局長派督察長率隊前往彈壓、當時拿獲之傷兵六名、帶至督部核辦云、

復格運動進行

[illegible]格運動、最近開會、與各教員聯絡進行、推出代表[illegible]、已函[illegible]全省小學教員[illegible]、今(二十三)日遂赴[illegible]、(一)考試人才、不應偏於小學教員、(二)本科師範畢業生、有終身担任小學教師之保障、已受前教育廳公平檢定者、反不能與同等待遇、(三)已檢定之教員、恐不能顧應潮流、則十五年以前之本科師範生、亦當顧保其必順潮流、(二十三日)

鎭江

省委滌鎭行蹤

江蘇省政府委員鈕永建、繆斌、茅祖權、何玉書、陳和銑、張壽鏞、劉雲昭、及省黨部指委狄膺等來鎭一節、已誌本報、昨日(念二)上午十時、各委員特假商會路超然公園之公共演講廳、召集各界代表開茶話會、共到有一百餘人、由葉楚傖主席、開會如儀、後即由主席報告、略謂作者遷省府以前、深盼鎭江各界熱烈歡迎、在決定遷鎭之後、又承各界盛意招待、此應向鎭江民衆道謝、今日係省府在鎭之第一日工作、省政府及省黨部極願與鎭江民衆精神聯絡、因一機關、此次省府之決定遷鎭、是包括政府與黨部、遵照總理之建國方略、起初原以太遠、交通不便、離中心太遠、故結果仍定鎭江、現鎭江爲本省中心、此後不但我等須與鎭江民衆合作、並希望鎭江民衆與全省民衆合作、方可建設新江蘇云云、嗣又由省黨委狄膺、財廳長張壽鏞、省委繆斌、商會常委胡[illegible]存、敎育局長張夢巖、行政局長[illegible]、縣黨委楊方鈞、縣政府樂樂山、建設局長戴爾鍾、水務局長[illegible]、相繼演說、均有合作之語、張財廳長並謂委員如公司職員、地方民衆即公司股東、對公司十分熱誠、我輩努力奮鬥、自應格外誠懇云云、一堂談話、極其融洽、演說後、復由葉委員答詞、始呼口號攝影、而散、時已午後一時、各委乃同至商會午餐、後又至各處視察房屋、至下午七時、除鈕繆陳和銑外、[illegible]君、因公赴滬外、餘均乘快車返寧、(七月念二日)

硤石

泥工投河自盡

[illegible]東街泥工名[illegible]牛者、染病數月、醫治無效、因惡受病中生活之苦楚、忽抱厭世觀念、於昨日午乘趙家港投河自盡、待人救起、已氣絕身死、業由該處地保報驗收殮矣、

紹興

難民給資出境

西鄉王家村、昨日有大批難民約二百餘人、自北而來、口操北音、經過該村時、挨戶求乞、由該處鄉務給資招待、始往南而去、(七月二十二日)

拆城築路開工

紹興西郭至五雲一帶城垣、茲經省道局勘定爲東西兩路省道銜接路線、現爲便利交通起見、昨已開始拆城、從事築路、至中秋前後、紹蕭段與紹曹段可以銜接通車、俾利來往旅客、當日得能抵甬、(七月二十二日)

合肥

股匪復竄六安

六安城前被股匪及潰兵、在六安騷擾兩次、全城糜爛、損失殆盡、劫後餘生、原氣正在恢復、不意該匪、復乘第九軍調防之際、於十五日復竄入六安地境、業將六安所屬蘇家埠、麻埠街佔據、合肥電局及縣府、同時接六安告急電、謂此次有匪三千餘人、較前尤爲猖獗、竄其行徑、似欲先據六安、爲合肥等語、合肥縣政府[illegible]立召集各界開防務會議、[illegible]向國府請兵鎭壓、駐肥第九軍十四師特務營第二連於昨(十七)晨已悉數開拔赴六安、形勢危急、不可終日、肥邑商會昨又接六安商會告急電云、豫匪共匪、混合萬餘人、抵湯家溝、窺圖霍皖、敝縣方恐難防、兵北調、大軍一去、來勢可危、務乞念唇齒之誼、一致電省、以策安全云云、茲聞四十六軍方軍長、已由五師抽調兩團、六師調一團、日內開來肥鎭懾云、(七月十八日)

來函

主筆先生大鑒、本年七月十四日貴報地方新聞欄內、載有溫州查辦燒燬房屋一則、核與事實頗相諸多不符、查謝松岩因與錫周之嫌、創世周爭山沙舩、挾怨圖陷、且捏告錫周等通匪、並因綁架錫周之姪錫純先一案、被省防軍拿辦、松岩引匪抗拒、槍擊傷官兵、致房屋爲軍隊砲火所毀、現已迭奉省令歐余松岩前往申辯、並給錫周斷准永嘉地方法院辦理、貴報所載、殊與事實相反、合請更正是荷、此頌

著安　永嘉謝錫周謹啓　七月十九日

爲閣下孩健康之保障

嬰孩自己藥片乃是閣下小孩之良友

只需常備嬰孩自己藥片一瓶於家中以防不時之需也如小孩偶然腹瀉吐痢風疾以及其他肚痛便閉腸胃嘔各疾均可服用之已曾救治無數小孩之生命矣　(一)

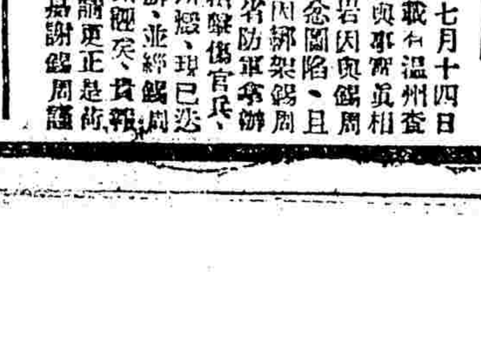

上海江西路六十號韋廉士醫生藥局啓

▲美國特選西洋野參
愛字每兩市價八元（減價三元半）
比字每兩市價七元（減價二元二角五分）
西字每兩市價五元（減價二元）
地字每兩市價四元六角（減價一元七角五分）
伊字每兩市價四元（減價一元半）
西洋參大尾及小尾（每兩七角半至一元）

▲朝鮮政府監選原料高麗參
天字十五支及二十支（實洗）（減價二元五角）
天字三十支每兩市價六元（實洗）（減價二元）
天字四十支每兩市價五元（減價大洋二元）
天字八十支每兩市價四元（減價一元）
高麗參尾每兩價洋二元正
高麗參斎每盒市價二元（減價大洋一元五角）
高麗坯參每兩五角至一元

上海四川路一一二號
美商三德洋行總理
電話中央七零三二號

德國眼科醫聖格立夫博士靈方

德國博士眼藥

（一）博士眼藥水、Prf. Dr. Greaf's Lotion 乃德國大學教授眼科專門名醫格立夫博士發明之靈方、而以德國最貴重原料藥品配製者、無論何種目疾、新症舊症、一經洗點、立奏不可思議之奇效、且可增補視力、保護眼睛、誠二十世紀眼科唯一之靈藥也、
（二）博士眼藥、主治火眼 風痛 星障 翳膜 紅眼 沙眼 畏明怕日 迎風流淚 眼瞼昏花 時行目疾等、一切眼科諸症、奏效如神、萬試萬靈、
（三）博士眼藥、定價每瓶大洋二角五分郵打洋三分

美商三德洋行獨家經理
上海四川路一一二號
各埠各大藥房均有出售

花國秘寶「海底山」乃德國海底藥大藥廠、最新發明、獨家製造、爲德國政府實驗監製、特許專賣、治淋濁初起唯一無二之新品、蓋今日醫藥之發達、莫如德國、而德國政府予以實驗特許專賣者、又以「海底山」爲首屈一指、故德國醫界、確認「海底山」爲五淋白濁及其他尿道疾患、腎臟膀胱等一切疾患、治療上最靈的至寶、遂引起世界醫學界之大歡迎、風行全球、世無其匹、與治梅毒之「新六零六片 A.OSNEOSAN.」稱爲姊妹云、

海底山 HEIDISAN 色黑光潤、狀頗美觀、如烏金球、氣味芬芳、服用甚便、在胃中毫無侵蝕之弊病、通過胃臟、直至腸內、而始溶解、表吸收最迅速、輸腸間、透入於血液、排泄於尿中矣、故於消化器、絕無妨碍性、於腎部亦不損傷、非如他種檀香油、及白濁丸等、服後以及害盗於胃腎者、所可比擬、並能清血毒、減小便、鎮疾痛、止炎熱、殺淋菌、防腐蝕、毫無副作用、完全減除血液內及尿道膀胱粘膜之淋菌也、輕症一盒、重症約二盒、最重症約三盒、立發奇效、永遠斷根、萬試萬驗、

德國政府實驗治淋新藥 海底山 每盒服七天洋三元 每料三盒大洋九元

德國包治梅毒內服新藥 新六零六片 服一瓶效力與打二針相同 每瓶洋七元

函索詳細說明書函索發送嚴守秘密

上海四川路一百十二號
各埠各大藥房醫院均有出售

德國政府註冊海底山代表 美商三德洋行獨家經理 電話中央七零三二一號

學教育界消息

大學院限令厲行義務教育
務於十八年五月前制定計畫

▲本報二十三日南京電 大學院通令各省區厲行義務教育、限令務於民國十八年五月前、制定推行義務教育計劃、自計劃完成日起、至二十年止、須減少不學兒童百分之二十、至於經費、應由各地方指定專款、並須將推行義務教育之辦法、與其每年辦理成績、呈報該院核示云、

蘇各縣征收普教畝捐續訊

江蘇各縣已經開征普及教育畝捐情形、迭誌本報、茲將最近一期各縣普教畝捐情形、錄誌於下、㈠淮安畝捐財廳已核准、以畝捐八分定案、本年度因年歲關係、暫以五成實征、㈡宜興八分畝捐、已由財廳飭縣照征、㈢銅山畝捐、省府已照准、令行財廳飭縣照征、㈣常熟臨水之畝捐、財廳已照准、㈤㈥陽已會縣呈請照征云、

浙省設立古物徵存所

浙江省立圖書館、呈請省政府、設立古物徵存所、已由省府通過、決議籌設、其辦法如下、㈠就浙江省立圖書館內、增設浙江古物徵存所、由圖書館館長兼司其事、暫以一年爲試辦期、㈡經費一項、預計全年需銀一千一百元、擬在浙江省圖書館十六年度預算案中、增加一項、俟將來規模略具、再行特立預算案、以謀發展、㈢設所計劃、另紙開列、

杭州教育新計劃

杭州市政府、上年對於教育計劃、已促漸實現十之八九、茲以十七年度開將開始、特又擬定第二步教育進行計劃、業於二十一日下午之市教育委員會議、提出討論、次決依照次第舉辦、茲將各項題目錄下、㈠調查學令兒童、㈡設市立初級中學、㈢設立職業補習學校、四取締不立案之私小、㈤擬定小學教育年功加俸規程、㈥設立自然科中央試驗室、㈦特設學校衛生專員、㈧設立教育成績陳列館、㈨舉行秋季聯合運動會、㈩舉行市立小學學生智力及學力測驗、⑪設立兒童遊戲場、⑫組織兒童報社、⑬組織兒童演說競技會、⑭組織低年級補充讀物編輯委員會、⑮組織義務宣講團、⑯籌備識字運動、⑰組織民衆報社、⑱分區組織教師研究會、⑲組織書報審查會、⑳設改良茶園、㉑考查私塾學生成績、㉒逐漸減私塾師許可證、

蘇小教員復格運動昨訊

江蘇省檢定教員聯合會復格運動籌備會、於日昨舉行第四次會議、陳念慈主席、行禮如儀、議決、㈠文書股所擬檢定教員登記表式、即付印、分發各縣、請速填報、㈡各縣入會費、暫由各縣保係入會取決、㈢呈中央大學文、由大會通過後發出、先徵各縣同意、次請會發布通告云、檢定教員規定有效期間滿後、重行檢定、當時各縣小學教員、羣起反對、前教育總務處與情、未予重檢、現在中央大學頒布之小學教員檢定暫行條例、亦有期滿重檢一條、且檢定委員會議決、本屆以前檢定合格之教員、有效期間均以許可狀上規定期限爲準、不得延長、兩次解釋、隱情藏露、推翻、如謂合格教員、久將退步、深恐不能教學、故必重檢以限制之、將促之、則又何取乎省縣督學與教育委員之設置、如謂優良教師、得以延長、則不良教師、盡可撤職、何用重檢、小學教員、責任重大、而待遇菲薄、改辛待遇、久托空言、養老年功、猶未夢及、而上者不加恤、反以愚可欺、前已檢定矣、又辦登記、既登記矣、又欲檢定、玩小學教員於股掌之上、小學教員其何以堪、小學教員歲入無幾、一次檢定、即照相需費、領受許可狀需費、遠道往來又需費、是不顧小學教員之貧困、而多方剝削之也、對待小學教員若此、普及教育之何、教育專業化云何、故此次檢定辦法、取消從前檢定合格之資格、再須檢定合格之教員、誓不承認、凡我小學教員、從前已受檢定、一致猶起、聯合力爭、切身利害、豈容漠視云、

杭市立初中已在籌備中

杭州市市立小學、已有五十餘所、本屆畢業生、約有六七百人、不肯省立各中學、均難容納、故設立市立初中、以廣小學畢業生之升階、現已着手籌備、定下學期開始授課云、

中大行政院歡迎縣督委茶話會

中央大學教育行政院、於二十一日茶話會、歡迎本屆縣督委員會之各縣督委、晚八時開會、到十三縣督委一百二十餘人、連行政院職員及中大、省共三百餘人、首由通俗教育館同人奏國樂、繼由俞慶棠代表張校長主席、報告開會主旨、以各縣督委不辭艱難、不避辛勞、來研究教育實際問題、殊堪欽佩、督委中亦有參加人、亦有未與而者、借此機會、可以談談、過去一年來各縣社會教育、不能如對於普通教育之同謀進展、蓋由於各局長裁務職繁、熱心有餘、力量不足、諸位輔佐局長、與我全縣教育事宜、尚之耳目口腹、居重要部份、部人代表社會教育諸命、希望於十七年度各縣社會教育成績、比十六年度及以前都好、今日茶話會、甚爲簡陋、但歡迎之忱、極誠懇也、繼由程柏廬致歡迎詞、演說三點、㈠諸位不遠千里、於大熱天來研究學術、請代表行政院表示十一分誠意歡迎、鄙意教育行政之背景在學術、能對付環境、解決風潮、終日公牘勞形、皆不足謂盡行政之能事、其背景在有高尚之學術與原理、以策羣進步、諸位莫謂教育方在萌芽、不需要學術、要知教育幼稚、更需要學問以資改進、歐美教育之光輝燦爛、莫不有苦心經營之歷史、視中國教育之現狀、研究學術、誠有刻不容緩者、行政執教育之牛耳、影響甚大、希望心理上都爲行政教育家、即對付環境、亦旬含多少學術、現到五十三縣督委、利用暑假研究學術、誠屬好現象也、㈡江蘇教育、一年來對於群衆方面、已見進步、如以前經費四百萬八分畝捐加後、約增一倍、教育事業、亦隨之而增加、一面努力於充實內容、[illegible]當居指導地位、教委不啻爲各區教育局長、下學年要努力於改良及指導學校工作、行政院與諸位同任一條線上、行政院計畫、賴諸君實施、希望於五年內努力工作、使江蘇教育爲全國模範、以重首都觀瞻、而學術之增進優良、小學教員之養成亦宜下一決心、㈢計劃暑假中、多有無聊及頹落生活（如賭博之類）、教育界應先提倡養成高尚優美之暑假生活、今日茶話會之種種娛樂、即本此意、在中國現在時代、比任何國家需要教育、同人事繁責重、物質上不足以言報酬、惟有高尚精神、社會贊許、始可滿足吾人之愉快、而暑假時可借最爲高尚娛樂、做事時無處最努力工作、繼由俞慶棠報程處長所說三點極詳明、諸位宜牢記、諸位本同時、宜提倡社會教育、始可有正當娛樂方法云云、繼爲餘興游藝、鄔頭錐歌、由俞慶棠、孫枋及中大實小教員共六人合唱、音調宛似鄉人唱山歌、掌聲雷動、全場捧腹不止、繼茶點、隨便暢談、至九句半散會、

提要

大學院限令厲行義務教育
杭市教育新計劃
蘇小教育復格運動昨訊

學總會爲出席世界和會徵求意見

全國學生總會、已選定王開基、程瑞符、李淑祥、王啟江等七人、爲中國出席世界青年和平大會代表、現該代表等啟行在即、宣稱此次參加大會之責任、極端重大、特發表宣言、徵求各界意見、原因云、全世界青年和平大會第一屆成立大會、本會已選定代表參加、其主要目的、在宣傳國民革命之真相、本會第三屆代表大會開會於荷蘭、將來加入大會之後、必須提出要點及重要提案外、以期盼各界愛國人士、[illegible]有遠循、於擴張國際之[illegible]、並解[illegible]本會爲[illegible]等云云、

市教育局暑期研究所行始業式

市教育局暑期研究所、於昨日（二十三）上午十時、在蓬萊路市立小學大禮堂舉行始業式、到張市長、周秘書長代表韋縯、韋局長、王科長、教務主任湯錚、講師劉湛恩、韋慤、陳鶴琴、陸費伯鴻、暨學員三百二十五人、由王科長主席、行禮如儀後、主席報告暑期研究所籌備經過及其意義、希望提出實際問題、共同研究、以求結果、並略述籌備困難、設備簡陋有不完全處、而市校要求甚殷、租宿舍、備午膳、教育局皆認爲切當、而其需要、無如經濟有限、似不能過事鋪張、只好以謹慎態度、從事切實探討、三民主義教育、努力研究、則不負斯所之創辦矣云云、次張市長致訓、略謂小學教育爲國民性之基礎、一國之強弱、全視小學教育之盛衰與否、研究所開辦利用暑期研究小學教育各種問題、直接於教職員自身受益、間接影響于全市兒童、關係至爲重要、至黨義尤爲注重、因爲建國方略三民主義包含意義至廣、研究討論的地方甚多、爲謀正救國家前途有價值的東西、希望諸位切實研究、次學有常教訓詞、略謂研究所有二種益處、㈠藉此機會又收平時的經過、或是困難問題、可以互相研究、㈡藉此機會可以聽許多名人或專門學者的演講、可以補充我們的學識、希望諸位努力云云、次韋局長致訓、略謂上海市的教育、不要模仿外國、韋希望切實研究三民主義、散會時十二時矣、

三區黨指委呈請嚴緝殷芝齡等

第三區黨務指導委員會、爲殷芝齡等、近復在外活動、特爲呈請上海市黨部指導委員會、文爲呈請事、查劉海粟、劉湛恩、殷芝齡、黃炎培、沈恩孚等、勾結軍閥、及安福研究系政客、朋比爲奸、把持教育、操縱省政、久爲社會所切齒、前經鈞部呈請中央通緝在案、無如該學棍等、爪牙密佈、潛勢力依然存在、悍然不顧法紀、乃最近劉海粟在報紙方面之招搖、尤不勝指數、殷芝齡私立商科大學、爲其唯一巢窟、劉海粟等招搖、至殷芝齡等之招搖、爲此等學棍、勾結新舊反動勢力、破壞黨國、其心尤可誅也、屬部鑒於學棍殷芝齡等、逍遙法外、乘機蠢動、離間黨國、已經本黨努力、勝進一步活動之際、而該學棍等仍未改組、又近來各教育行政機關、學術團體、亦往往有被其操縱者、實繁有徒、並請鈞會加以嚴密之調查、分別警告、以儆奸邪、而肅法紀、實爲黨便、謹呈上海特別市黨務指導委員會、第三區黨務指導委員會、

市學聯軍訓會派員赴粵工作

上海市學聯軍訓委員、對於暑期軍事訓練、實地工作頗力、際茲全國各地學生軍事訓練起見、特派周雲霖同志、攜帶證書、前赴廣東各省市區、切實宣傳、促成學生軍之組織、俾本埠大專與廣東各省市通聲氣、以資聯絡、該員定日內即將首途云、

中大商學院介紹畢業生概況

本埠國立中央大學商學院、本屆畢業各科學生共有三十人、由該校分函各金融機關、請其酌量聘用、現已接到復函允爲設法者、有政部、國貨銀行、商務印書館、新新公司、湖北省銀行等、據湖北省銀行來函、該行對於任用行員、經嚴格考試方法、咨商學院畢業生所習各科、極爲合格、請即轉告同學、務即來漢報名與試、俾便採用云云、今已據函通知畢業同學知照矣、

王雲五昨日之職業演講

王雲五昨在職業指導所講演「職業與學問」、略謂學問是可以幫助職業、職業可以增進學問、學問之進益、不必定在學校圖書館裏、在職業界中、隨處可以進修、即就吾個人而論、博覽羣書、通曉各國文字、各種學問、全由自己研究得來、勤以得之、精以約之、以不息之精神、無不斷的上進、勿恃於時、不得大、毋於小、就以快樂之態度、十二分的精神、努力於職業之發展、勤於修養、以明業務、日就發展、青以精力、研究一種專門、不厭不倦[illegible]

暨南大學續招新生訊

國立暨南大學此次招收新生、因從嚴試驗、故各系被取者、尚不足額、現經招生委員會議決、續行招考一次、定八月八號至十五號報名、十七十八兩日考試云、

廈門大學報名展期

廈門大學此次上海招考、報名日期、原定今日（二十四號）截止、現已展期至二十六號（星期四）上午八時爲止、考試日期、仍爲二十六二十七二十八三天、

市學聯暑期軍訓班昨已開課

上海市學聯暑期軍事訓練班、昨已正式開課、現因行政委員要公赴粵、故開學典禮、決定展期舉行云、

公佈

上海地方法院

▲民事批示 處土來請暫緩執行由 狀悉仰遵將案款繳案、所請應毋庸議▲盛譚氏請顧存摺由狀悉仰於本月二十七日上午九時來院具領▲陳子蕃請領屋票由狀悉仰於本月二十七日上午九時來院具領▲汪榮廷委任代理由狀悉准委▲水依仁請領銀元由狀悉仰於七月三十四日上午九時來院具領▲水依仁聲請啟風執行由狀悉候訊追▲葛承樂聲請執行由狀悉候飭傳訊追▲孫氏請執行由狀悉准予委任▲葉倪塔委任代理由狀悉查此案卷宗尚未發還所請仍從緩議▲葉如華爲女兒失蹤聲請飭案由狀悉該女是否失踪本院無從懸揣所請礙難照准▲蕭文照請查封由狀悉仰即繳案款執行費用銀幣五元聽候核辦▲耶拉松請領案款由狀悉仰於本月二十七日上午九時來院具領▲李懷孫聲請估價拍賣由狀悉已函請估定矣▲李懷孫交款並請領證物由狀悉交銀三十一元存候給領仰於本月二十四日上午九時持同原收據來院具領▲[illegible]由狀悉候飭傳訊追▲胡氏聲請執行由狀悉候訊追▲楊靖聲請執行由狀悉仰於七月十四日上午九時來院具領▲楊靖聲請查封拍賣由狀悉仰即日來院候訊▲[illegible]由狀悉候核辦▲張文榮請查封由狀悉仰即繳執行費用銀幣五元聽候核辦▲馬海山聲明完案[illegible]▲陳根生請領證物由狀悉仰即持同原收據來院具領

請求[illegible]由狀悉准予飭案存案民事[illegible]仰於七月二十五日上午九時持據來院具領▲周蔣年請領給照保單由狀悉已據傳訊追矣▲張森岩請求拘押交由狀悉已據傳訊追矣▲許志芳聲請執行由狀悉查此案判決尚未文（？）[illegible]▲陸鍾厚聲請所請暫從緩議▲陸鍾厚聲請執行由狀悉已據交洋二十元餘欠仰候續傳訊追▲徐以桐聲請執行由狀悉查本案尚未發還所請暫從緩議▲陳至祺聲請執行由狀悉查此案卷宗尚未發還所請仍從緩議▲王鍾氏聲請執行由狀悉查此案卷宗尚未發還所請仍從緩議▲潘氏聲請執行由狀悉已據傳訊追矣▲趙廷良聲請拘押交由狀悉仰於七月二十四日上午九時來院具領▲吳翰[illegible]由狀悉仰即日持據來院具領

▲民事判決 陳桂芳與錢玉堦房租涉訟上訴（主文）上訴駁斥第二審訴訟費由上訴人負擔▲楊益堂與朱蘇榮等欠租涉訟（主文）朱蘇榮應清還原告銀一百元十兩洋[illegible]▲王其功與想[illegible]等欠租涉訟（主文）[illegible]應償還原告銀洋四十元[illegible]▲何海峯與梁[illegible]原判關於判令上訴人賠償[illegible]部分廢棄被上訴人應償洋一百四十元八角向上訴人其餘之上訴駁斥[illegible]▲顧王氏與陳[illegible]上訴（主文）上訴及附帶上訴駁回[illegible]

▲刑事裁決 王鴻章易科罰金（主文）[illegible]▲沈金氏竊盜（主文）[illegible]▲陳王夫等[illegible]▲陳仁榮尤杏生陳氏濟立命共同[illegible]

▲公示送達 張錦與鄭小亭因借款涉訟[illegible]案件本院定於八月十五日上午八時[illegible]爲公開審理日期除選任律師胡邁驗[illegible]公示送達右仰被告鄭少亭知照

上海臨時法院

▲民事判決 鄧紹金等與余阿四因欠款涉訟（主文）被告應償還胡小雅洋一百九十六元候輪流洋四百九十四元[illegible]▲楊勤生與馬潤記皮貨號因票款涉訟（主文）被告應償還原告銀一千兩及自到期之日起至執行終了日止週息八厘[illegible]▲陸蔣生等與姚錫根（即姚璋）因借款涉訟（主文）被告應償還原告洋二千[illegible]

▲刑事判決 王永昌竊盜（主文）王永昌[illegible]期徒刑三月[illegible]▲李少卿賭博（主文）李少卿[illegible]罰金十元賭具及銅洋沒收▲丁山水賭博（主文）丁山水[illegible]罰金三元賭具及銅元沒收之▲徐根生吸食鴉片（主文）徐根生[illegible]▲陳錫濤[illegible]▲徐瑞章[illegible]▲郭子芳[illegible]▲杜阿大竊盜（主文）[illegible]▲林才[illegible]私售烟土[illegible]▲王阿三竊盜（主文）王阿三處五等有期徒刑六月▲陳金榮[illegible]

▲民事批示 [illegible]

▲刑事批示 [illegible]

農工商局批示

（七月二十三日）

[illegible]

夏季爲嬰孩最危險時期

如何能使彼等康壯喜樂

夏令數月乃是嬰兒及小孩最爲危險之期也即如小兒霍亂腹瀉痢疾熱病驟起等症其來勢之迅速往往爲父母者不及覺其子女之病而已無可救藥矣並無他藥能如嬰孩自己藥片之靈效迅速便利者對于夏季尤爲適用其功效能立退寒熱治便祕能使腸胃清潔止腹痛治嘔吐止腹瀉使出牙時期各症治愈即驚風痰厥傷風等症莫不立即治愈也直隸寶店鎮張義廷先生來書云小兒自歎月後因伊母受暑乳汁積熱始患吐乳腹瀉甚至四肢輕軟如綿絮延醫服藥毫不見效及試服嬰孩自已藥片即得治愈此藥片之功力誠爲普渡慈航赤子同登壽域之寶丹也凡經售西藥者均有嬰孩自己藥片出售或直寄郵票大洋六角至上海江西路六十號韋廉士醫生藥局原班郵奉一瓶可也每六瓶大洋三元郵力在內

5

卜內門蛾眉月牌肥皂粉

務請認明 蛾眉月牌

牌子最老
風行最早
銷路最廣
質地最淨
效力最大
錢最巧

上海四鄉經理
公益祥顏料雜貨號
上海江西路甯紹里二二三號
電話一六九三九

精良蠶種出世

本場自建高大蠶室聘請專門技師用科學方法製造精良[illegible]此種蠶種[illegible]倘蒙賜顧可向本場接洽可也

江蘇吳縣滸墅關
滸墅關蠶種製造場

奉化玉露桃 破天荒大賤賣 通告

馳名遐邇已及九年[illegible]以答雅意[illegible]只有五天並無批發[illegible]六月初六日起[illegible]經售處四馬路振華旅館內

各省商聯會對新稅之表示

非經各省商會代表協商　無論何稅槪不發生效力

各省商聯會致工商、及出席裁厘會代表電云、南京財政部工商部鈞鑒、裁厘委員會、總商會議代表王委介安鑒、裁厘抵補新稅、聞有營業出產銷場銷費特種所得遺產使用人使用權田宅市場等十一種稅、此外尙有裁厘公債等、及各種特稅、名目繁多、舉不勝舉、查裁一厘金、反多類似厘金或加甚厘金者數十種、舊苦未除、新苦紛至、違背黨義遺訓、商民一致反對、本執委決議、無論何種新稅、非經全國商聯會各省商會代表協商者、槪不發生效力、以符主權在民之義、合電呈達、萬乞注意、各省商會聯合會執監委員會叩、儉印、

昨日總商會之盛宴

七團體歡迎夏奇峯氏　六團體歡迎全國反日代表

各省商會聯合會、上海總商會、上海銀行公會、上海錢業公會、上海日報公會、華商紗廠聯合會、新聞記者聯合會等七公團、又各省商會聯合會上海總商會縣商會閘北商會華商紗廠聯合會等六公團、昨日下午五時、同時在總商會二樓議事廳開會歡迎日內瓦國際聯盟會秘書夏奇峯及全國反日會代表、蹌蹌蹌蹌、盛極一時、茲紀開會情形如下、

▲各公團代表　各省商會聯合會馮少山、銀行公會林康侯、錢業公會裴雲卿、日報公會吳樹人、新聞記者聯合會張振遠、華商紗廠聯合會聶潞生、(以上七團體歡迎夏奇峯)、各省商會聯合會上海總商會馮少山上寶兩縣閘北商會王曉籟律師公會楊春綠李次山宋士驤華商紗廠聯合會聶潞生、(以上歡迎全國反日大會代表)

▲到會之來賓　閔蘭亭、范和笙、葉惠鈞、勞敬修、陸鳳竹、胡照生、王彬彥、陳才寶等百餘人、由總商會徐可陞馮少衡孫籌成范伯森鄭僑等分任招待、

▲開會之情形　主席馮少山致歡迎詞畢、夏奇峯報告國際宣傳經過、次河南代表周炎光起立演說、略謂今日鄙人能躬與盛會、不勝榮幸、此次宴會、兄弟覺得有二點發表、第一點今日能與諸公及夏奇峯君敍叙一堂、鄙人覺得很是榮幸、第二點要知今日此會、是爲日本帝國主義者產生的、所以這一點我覺得很慚愧等語、次武漢代表黃天煜等相繼演說、語多激昂、七時散會、

▲七團體歡迎詞　由主席馮少山代表致詞、略謂今日各省商會聯合會、上海總商會、上海銀行公會、上海錢業公會、上海日報公會、華商紗廠聯合會、新聞記者聯合會等七公團、共同聯合歡迎新自歐洲回國之前日內瓦國際聯盟會秘書、本埠七公團國際宣傳代表夏奇峯先生、猥蒙夏先生不棄、惠然肯來、歡聚一堂、何幸如之、少山承各公團推爲代表、謹以滿腔之熱忱、致詞歡迎、曷勝光榮、夏奇峯先生者、少山之故人也、曩時、上海每値國家大事變、少山輒隨市民之後、奔走呼號、因得獲交夏先生、瞻仰豐采、飽飫言論、知夏先生爲熱心愛國之士也、私衷欽慕、匪伊朝夕、自夏先生引導華工赴法、不相把晤者、忽忽數年、少山固未嘗無一刻不神馳於左右、邇來夏先生宣勞黨國、厥功甚偉、凡屬國民、同深愛戴、是以今聞榮旋、竭誠歡迎、故今日之歡迎會、非以私交而然也、爲公誼、乃不得不爾也、蓋夏先生學問道德、超越儕輩、夙爲歐西各國所推重、日內瓦國際聯盟會、聞其名、卑詞厚幣、聘爲秘書、吾華人在國際占有優越之地位者、自夏先生始、此在恒人、爲一己私利計、將如何圖保其祿位、顧夏先生於國軍北伐之際、以鑒於國際多有未能徹底認識國民革命之意義、及其使命、深恐其勢、或將危及於革命之前途、是以不辭勞悴、不顧利害、以宣傳黨義、疏通隔閡爲己任、由是國際始知國民革命之必得成功、而不加干涉於其間、夏先生之力居多焉、以是忤北廷代表意、夏先生不之屈、辭秘書職、仍爲本黨服務如故、此其守正不阿、犧牲權利而不顧、眞世所罕有也、其後、濟南慘案發生、日人用其通訊機關之便利、播傳消息、淆惑觀聽、無所不至、敝公團等、惄焉憂之、乃電請夏先生爲敝公團宣傳代表、宣傳濟案之眞相、與夫日人之狡計、夏先生昕夕從事、努力工作、對國際即提出聲明書、對日本即發表抗議書、一當風聲所被、影響甚大、由是各國始悉濟案之眞相、頗表同情於吾國、是使敝公團同人感激而不忘者也、今者、外交當軸、對於廢除不平等條約、已發宣言、而日人恃強不服、遼東交涉、隨而緊張、自後敝公團等力爲政府後盾、捍護商權利益、應抱何種態度、是必須有充分之研究、方得應付之方策、而夏先生適於是時回國、同人等願安承指教、幸夏先生有以指導之、幸甚幸甚、詞畢、略備茶點、聊表微忱、敬請夏先生報告國際宣傳經過情形、並發表對於最近外交之主張、曷勝歡迎之至、

▲夏奇峯答詞　略謂濟案發生、歐洲各國、無不震驚、惟報紙所載消息、皆來諸日本方面、國民政府譚主席於五月十日電達國際聯盟秘書長抗議、其時鄙人尙未交卸、該會公布秘書職務當被召參預會議、鄙人即主張按照原電、召集行政院特別會議、秘書長以習慣上代表中國者爲北京僞廷、無法照辦、之出作爲處、雖經鄙人力爭、然祇將原電達交行政院委員考慮、並付公布、經全世界報紙披露譚主席之電、在法律上雖未立生效果、而在宣傳上實收無上之力、日本政府憤恨已極、大施其反宣傳工作、無微不至、鄙人于五月底交卸職務、即奉貴團體等電委、於六月三日以民衆代表資格、對五月二十八日日政府送達國際聯盟之出兵山東理由書、痛加駁斥、上書聯盟行政院各委抗議、幷將抗議書函送聯盟秘書廳存案、同時分布各國報紙、及送達日內瓦六十餘國際機關、此項宣傳之力、雖不逮譚主席一電遠甚、然日本軍閥侵略我國之野心、益大白於天下矣、歐戰以後、强國侵略弱國之方策、雖層出不窮、而弱國抵抗强國之勢力、亦自有其道、其道維何、經濟絕交是也、歐洲各國以我國全國人民、一致反日、頗爲震動、苟能堅持到底、必可獲得最後成功、鄙人不敏、願隨國人之後、打倒日本軍閥政府侵略我國之政策、現在日本軍閥政府不獨侵略我國疆土、抑且壓迫日本人民、我打倒之、即所以助我同種之文被軍閥壓迫之日本人民也云云、

▲六團體之歡迎詞　主席馮少山致詞、略謂今日敝會等薄具茗點、邀請全國反日會代表諸公蒞臨、藉此機會、晤聚一堂、深爲榮幸、溯自濟案發生、中華外交史上、復添國恥一頁、其殘虐酷烈、遠過五卅慘案、而處心積慮、阻撓義師、與從前念一條用意、又屬一貫、吾民族爲求獨立自由生存計、不得不與彼帝國主義者奮鬥、實足爲民族精神不死之表現、今有全國反日大會之組織、諸公不避溽暑、遠涉賁臨、熱忱毅力、令人欽感無已、連日舉行會議、如有系統之規畫、作對外整個之奮鬥、將來見諸施行、尤必能收鉅大之效果、且近聞報載日軍又復砲擊高密、死傷華人數百、此種挑釁慣技、當有公理可言、且於東省易幟問題、任意干涉、我國提議改訂條約、又復任意拒絕、種種暴戾、筆難盡宣、當此危急存亡之秋、惟有全國上下一心、再接再厲、敝會等亦誓願與大會諸公共同奮鬥、以求我獨立生存、躋自由平等之域、謹舉茗、恭祝諸公努力、

全國反日會昨開審查會議

今日舉行正式會議

昨日爲全國反日大會開幕後之第二日、各小組開始審查提案、審查結果、計經濟組提案共五十六件、宣傳組提案共二十三件、政治組提案共三十五件、組織組則須待今日審查、茲分紀如下、

▲審查會議　經濟組提案審查會議、於昨日上午九時舉行、宣傳組提案審查會議於下午一時開始、至三時開政治組織審查會議、組織組因不足法定人數、改定今日上午九時開會、

▲續到代表　徐州反日運動委員會代表王雲青葛維賢、於昨日總經報到、

▲今日大會　今日下午二時、在總商會開第一次正式會議、討論業經審查會審查完畢之各項提案、

絲織品產銷稅將改消費稅

絲綢業代表來電報告

絲織品產銷特稅經綢緞業釘織業等、劇烈反對後、已中途停頓、昨據絲綢業代表沈田莘、由首都來電報告向財廳請願、張兼廳已允將產銷稅取消、改辦消費稅、以抵補裁厘後之稅收、其徵收方法、及稅率、尙待擬訂、並促針織業速推代表赴部、會同開會討論、昨日上午九時針織業公會、召集全體會員大會、當席推定代表謝潤青等五人晉京、於昨晚夜快車起行、

美國學生對華之表示

——致電余日章——　讚美華生救國計畫　願竭力助其成功

上海泰晤士報云、青年會全國協會總幹事余日章、接美國專門學校學生來電、表同情於中國學生之奮鬬、並願助之解決中國在建設期內之種種問題、其電文云、予等代表美國各專門學校學生、敬向中國學生、致極誠懇之問候、予等對於諸君之救國計劃、及其進行中之犧牲生活、深爲注意、貴國對於世界、已有巨大之供獻、將來必更增多、實與諸君同深欣慰、予等欲我國多聞貴國之事、並助諸君實行其計劃、我國於貴國進步上所加之障礙、予等深爲遺憾、茲願竭盡予等所有之勢力、以引導我國、使爲中國眞正之良友、而共同合作以促進世界各種人民較富裕之生活云云、此項宣言、係新近在密蘇里霍洛斯德開學生大會起草、再送交其他學生會簽字、聞簽名者已達數千人云、

市學聯致華董函

抗議租界無理壓迫

上海市學聯昨致英租界納稅華人會文云、逕啟者、頃接貴會七月十九日爲學生軍事訓練、轉悉一是、查敝會籌辦軍事訓練、一面爲準備申雪國恥、一面係奉大學院明令、以並未觸犯刑章、與毫無武器之徒手學生、通過本國領土、竟遭工部局非法干涉、天下之奇恥大辱、孰能逾此、敝會所屬全滬念萬同學、久已下誓死決心、無理壓迫、詎干久忍、除將各情呈請外交部注意嚴重抗議外、相應據請貴會華董一面盡國民天職、一面守市民代表職務、以去就與租界當局立爭、不達目的、即宣佈脫離其關係、以輕責任、而表輿情、國家前途、實利賴之、

日商海洋社積欠碼頭租金

交部派趙鐵橋辦理

國民政府外交部昨訓令滬金交涉員爲令知事、准交通部咨開、海洋社歷年租借招商局揭子碼頭、積欠租金爲數不貲、現派招商局總辦趙鐵橋辦理海洋社事宜、應請令飭上海交涉員迅函日本領日領、轉飭海洋社將歷年應付揭子碼頭租金、交與該總辦收取等由、仰該交涉員即函日領、轉飭該洋社將該項租金交與該總辦收取、幷飭爲要、此令、

西班牙擬招華工

代表日內來華　國人幸予注意

中華電訊社本埠消息、頃接僑巴黎某君昨致某方一函、大意謂西班牙政府代表P[illegible]el(波斯)Basquex(加使格[illegible])與駐法中國使館接洽、擬招募華工一千五百人(男子幼童婦女各五百)合同內訂明工作時期爲五年、工作分公共建築及農業兩種、從事公共建築者、每月工資美金十二元、農業工作每月美金十元、婦女工作美金五元、幼童在十二歲以上者每月至少美金兩元半、由中國到工作地點旅行費用、槪由西班牙負擔、抵該地後、每日工作爲九小時、食料由工人自擔、至于居住房屋及醫藥等項、由雇主供給、幷且每一個工人有一花園可以種及釣魚之用、同時工人亦有信仰自由之權、待遇與西班牙工人完全相同、西班牙代表將於七月二十七日離馬賽來滬、請詳爲考慮後、電知巴黎中國使館云云、

劉湘軍械無船起運

劉湘所購之軍火、自存入浦東倉棧後、現已奉到國府放回命令、聞劉湘已有電報來滬致其代表促令設法運往重慶、但日來滬上無開赴上山之船、該械仍在上海守候待運中、

拒毒會歡迎唐少川夏奇峯

拒毒會昨日通函云、敬啟者、下屆在日內瓦舉行萬國禁烟大會、已定於明年秋季、在中國之我國際拒毒會議之失敗、及早籌備應付、庶免臨時前屆會議之失敗、茲値本會名譽會長唐少川先生、初自原籍來滬、國際聯盟秘書夏奇峯先生、適由海外歸國、均本會成立以來、多方指導、未稍或懈、夏先生對於國際禁烟問題、研究有素、本會工作、頗有賴焉、唐先生爲實行禁烟之首倡者、自應共圖進行、茲特訂於本月二十七日(星期五)下午七時、假座南京路跑馬廳四川路口海安保險公司八樓開歡宴唐夏兩先生、同時舉行、參加國際禁烟大會籌備、討論我國應付方針、夙稔台端愛護黨國、熱忱拒毒、用特專函奉邀、屆時務懇駕蒞、指示種切、毋任感幸、附列邀各人名單如下、唐少川、夏奇峯、中央黨部代表王儒堂、孫子良、鈕惕生、宋子文、張之江、王世杰、宋淵源、伍連德、鍾榮光、郭泰祺、馬寅初、吳宗濂、金問泗、李登輝、陳竹平、汪伯奇、朱少屏、林俊彥、李登輝、丁淑靜、趙晉卿、陳光甫、羅運炎、惠鈞、江上達、

招商局召集業務會議

八月六日起至八日止

本埠招商局爲整飭各輪業務起見、特召集業務會議、定于八月六日起至八日止、每日上午七時至九時、在黃浦灘七路年航務局舉行、計論事項如下、(一)促進本局業務辦法、(二)理貨及賠貨辦法、(三)管理及待遇茶房辦法、(四)便利旅客辦法、(五)統一船期廣告客票等辦法、(六)解散客脚小水脚款項辦法、(七)與各分局合作辦法、(八)各輪表報辦法、(九)其他關於各輪業務事項、聞該局會飭知各主任應于此期間留申赴議、或正式委托代表、除將職員名冊茶房名冊陳報外、並應於會前三日將管理及待遇茶房辦法、如鋪位分配、有無保證、徵收舖位費伙食費、各房間禁止烟賭、以及私帶貨物等項、切實具報營業科、並附客票式樣、其對該局各輪貨儎及乘客業務、如有促進具體辦法、亦可送交營業科核議云、

日領邀宴保君建等

駐滬日領事清水芳次氏、昨發請柬、以私人名義、定今日下午一時、在文路日本俱樂部、宴請我國政治經濟建設討論會幹事保君建高海二君、席間對中日外交問題、或將作非正式之討論、有南東已于昨日送往、除清水領事外、邀同作陪者、有南滿鐵道會社、又配人梅津理化及東京報知新聞駐滬通訊員大槻氏云、

美艦之行蹤

大晚報云、美國亞洲艦隊總司令白列斯都上將、已命其旗艦畢茲堡號、于星期三日開往烟台、參加駐烟驅逐艦隊之操演、星期後、再行開往青島、約留三星期、則將於星期四日乘長江艦隊之旗艦明達拿號、赴長江一帶視察、在滬建造之各新艦、約三星期後回滬、

縣建設局派員調查航政

上海縣建設局長張啟沃、鑒於航路交通之重要、曾經訂定調查表式、分寄境內各輪局、限日塡報、以便考核、現因各輪局塡報表式、恐有不符、故張局長特委技術員王師義分赴各局實地調查、並察看各輪埠之建築、以便整理、王君奉委後、已於昨日起分投前往開始調查矣、

各省商聯會推派工商法規委員

各省商會聯合會、舉行第一次執行委員會時、推定委員三人爲工商法規委員、該會昨電工商部原電云、南京國民政府工商部鈞鑒、工商法規委員會、定期開會、查改訂商會法、已奉鈞部商字五號批准予派員參加、屬所遵即組織商會法研究委員會起草商會法及細則、暨商事公斷處條例、復將草案四份交常議委員審議、並爲一份現已脫稿、俟開第五次研究委員會討論後、即可呈送鈞交法委會審議、商會法及各項商事法規、均與商人有密切關係、理應派員參加、並經屬所執委會第一常會決議、推舉朱鴻達陳紹武志豪三委員爲工商法規委員、理合電陳、請照前批准予派聘、聘封並懇於開會前賜下、以便出席、各省商會聯合會總事務常務委員馮少山蘇民生張棫泉等叩梗印、

法砲車到滬

法國新近運來上海之砲車十輛、茲已由本埠法輪公司之貨船聖羅皮比亞號、於昨日裝到上海、定今日在楊樹浦碼頭起卸上陸、裝配應用云、

江浙佛教會歡宴張之江

本埠江浙佛教聯合會整理委員會、昨晚六時假赫德路佛教淨業社歡迎國府委員張之江、到者李雲書黃涵之關絅之孫厚在周露光閻蘭亭狄楚青謝健等十餘人、推王一亭主席、致歡迎詞、略謂本會前因報載內政部長與某新聞記者談話、有全國寺院改爲學校之說、引起國人之驚異、當推袁純一周露光二君代表入京、向國府請願、予以維持、深荷張委員維護、同深感謝、茲者欣逢騶從蒞滬、本會同人、特具蔬食、爲張公壽、聊申敬意云云、直至八時賓主盡歡而散、

寶山會議治蝗

寶山境內發現大批飛蝗、從西北而來、於本月二十一日午後、恐釀成蝗災、由通俗教育館發起召集各機關等由教育局集議辦法、各機關團體代表二十一人、公推金縣長爲主席、王韶韶紀錄、議決組織治蝗團、各市鄉組織分團、並於今晨四時、由各機關領袖及職員等六十餘人、携帶工具、分赴城外海塘一帶、實行提倡、捕得蝗蟲甚多、昨縣政府已分電省廳暨建設局報告、並飛函各市鄉行政局長等、定二十二日作總動員、一面布告諭飭令民衆捕捉給價收買、初定每斤五百文、後改爲一百六十文、聞在夜間及清晨容易捕捉、交午雌雄相配、多上道路、此時亦易撲滅、

交涉拆除鐵絲網

上海公共租界納稅華人會、交署函納稅會華董、准交涉公署來函、請轉達徐新六君、函云、新六先生大鑒、敬啟者、關於上海公共租界鐵絲網、與工部局交涉拆除一事、前經面談、並諗執事正在設法辦理、具見熱心任事、無任感佩、淞滬警備司令部、近日迭據各路商界聯合會呈請交涉拆除、昨又有轉函到署、未知此事現在與工部局進行至如何程度、尙希查明見復云云、

軍隊協助清鄉

軍委會之訓令

三十二軍軍長錢大鈞氏、昨奉軍委會關於清鄉事宜之訓令云、爲令遵事、查蘇省匪患、雖經次第勦平、而殘匪潛伏、深恐死灰復燃、爲拔本塞源之計、與辦清鄉、實爲急務、惟清鄉事宜、必須由軍隊協助辦理、始能得力、查上海松江嘉定太倉崑山吳縣常熟無錫宜興江陰奉賢武進等縣、現爲本軍布防區域、所有各縣清鄉委員會、均應由該軍派員參加指導、期收實效、除函江蘇省政府、轉令各該縣遵照外、仰即遵照辦理、此令、

二十一軍黨部定八月一日成立

二十一軍特別黨部籌備委員會、昨日下午二時開第三次談話會、出席者張廷璧柏天民胡遯曾金輪(蔡熙盛代表)王尹西等五人、當即決議定八月一日各委員宣誓就職、正式成立黨部、並定於明日下午二時、再開會討論該黨部內部之組織云、

縣政府催驗契據

毋得懷疑延致干處罰

上海縣政府昨日發出布告云、案查本縣遵照國民政府議案、劃出十一市鄉治權、歸上海特別市管轄辦理、並於本月九日實行交接、並將經徵契稅各項省稅、分別移交接收在案、查驗契事項、應否移交、當經呈省請示、茲奉江蘇財政廳支日代電內開、驗契係國稅範圍、應由縣一手辦理等因、奉此、自應遵照辦理、除令驗契處暨各市鄉驗契分處遵照外、合行布告劃歸上海特別市管轄之十一市鄉及縣屬八市鄉各業戶人等、一體知悉、須知此次驗契事項、業由本縣一手辦結、如有驗契期限、轉瞬滿期、務各將本名下所有契紙、趕緊檢齊投縣或本鄉驗契分處呈驗、以固產權、毋得懷疑觀望、致干處罰、而貽後悔、毋違切切、此佈、

厲禁私擅逮捕

淞滬警備司令部布告嚴禁私擅逮捕、昨發佈告云、爲佈告事、照得私擅逮捕、有干法紀、迭經佈告嚴禁在案、惟積久玩生、而任意拘捕、軼出法律範圍之事、仍有所聞、若不從嚴取締、何足以安人心、而資保障、爲此再重申禁令、嗣後除軍警各正式機關得依法執行職權外、無論何項機關團體、均不准擅自逮捕、倘敢故違、一經察覺、或被告發、定予嚴懲不貸、其各凜遵毋違、切切此令、

熟貨業之糾紛

告一段落

國聞社云、熟貨業罷工罷市已十餘天、昨日農工商局下令勞資雙方、先行復工復業、靜候調解、而資方聞已預備二十五日一體復業矣、

禁烟總局銷燬烟案證物

江蘇全省禁烟總局定於今日上午十時、在浦東春江碼頭假海關焚土爐將各項烟案證物當衆銷燬、該局並備楊子輪船在南市[illegible]橋碼頭接送來賓云、

華麗牌　香烟

衛生食品　唯一乾菜筍　完全淨素

是家庭常備之飯菜，清香適口，最宜夏令佐餐，
是佛門持齋之素菜，開胃健脾，尤宜病後調理，
是辦公消閒之乾菜，潤喉生津，相宜隨意咀嚼，
是旅行簡便之路菜，裝璜美麗，極宜餽送親友，

上海四馬路望平街　愛華製業社總發行

上海經售

先施。永安。新新。麗華。冠生園。泰豐。鼎陽觀。天福。
三陽。邵萬生。洪盛。好味。道。逵生。余生。源。三陽觀。
陽觀。同芳居。金隆。逵羅。戤多福。益。三。南豫泰。
洪昌順。齊和。久孚。各紫陽。各稻香村。各野齋齋。
老大房。滙大房。中成昌。戤陽。牛昌。老大順。德順成。
北成大。協和祥。同爺森。泰天祿。新泰祥。新大北。
萬有裕。永安利。等南貨號。罐頭公司。棧食店。均有經售。

各埠經理

南京下關蔣復興。府東街裕成永。杭州清和坊萬隆。寧波
五洲藥房。餘姚正心堂。永興。漢口倫城馬路冠生園。天津
法界馬家口冠生開。吉林鼎豐成。蘇州觀前東陽源。係如新
常州務陽春。吉安一貫恒生。豐南省城稻香村長同濟
溫州大街永新公司。常熟寺前街芝陽觀。南號稻香村。洋
錫北塘永茂棧。泰天新鼎豐。哈爾濱張正裕。廣東采香港南荷
青島冠益廠。寧處均有特約經理。諸君書就近採辦爲荷

火車中少婦受愚

向隔座男子乞火　半途下車到蘇州　旅館內圖姦未遂

住居本埠白克路勤益里八十五號之婦人李雪芳、年二十七歲、宜興人、前嫁與無錫人某門外開設紅綠店之張仲卿爲妻、其兄李某、現在宜興開設木行、李雪芳嫁與張仲卿後、不久卽產一男孩、詎知紅顏薄命、其夫忽患病身死、迄今已達五載、該婦因家中有一姑一子、生計困難、乃於去歲八月間、別姑攜同其子（今年已七歲）來滬、找尋小姊妹、旋由小姊妹爲其介紹入西門泰來絲襪廠爲工、詎雪芳竟於今年春間、與虹口森昌磁器店夥陳發元姘識、後卽到行同居之愛、租賃白克路勤益里八十五號居住、雪芳既得新歡、便覺其子可厭、乃將子送回無錫家中、依其祖母而居、究竟爲父母者、終有愛子之心、近來雪芳忽然天良發現、思及嬌兒、乃於日前（二十一）購得食物、隨帶手提皮包一隻、單身乘坐火車、擬赴無錫探望其子、雪芳在火車中、殊覺無聊、乃出紙烟向隔座之男子乞火、該男子名賈金榮、鎭江人、住蘇州城內中街路一四八號、以販砂作爲業、惟乞火抽烟、乃普通之事、在雪芳固無他項用意、而在賈金榮則誤會其意、以爲雪芳垂愛於己、乃乘間搭訕、並勸雪芳作吳中之遊、雪芳心被煽動、竟謂我原擬至蘇州購辦翡翠飾物、如是可同往、賈金榮猶恐其言不由衷、乃復唆使同車之女人王振華、（王家住蘇城何衙前）、極力慫恿並將王介紹於雪芳曰、此我友王振華也、在蘇上王馬路弄王祥源珠寶號經商、此次到蘇辦貨、汝要辦翡翠飾物、可托此君、當較便宜、當將雪芳之車票攜去、迨車抵蘇站、賈王卽先下車、雪芳因車票已在他人之手、不得已亦隨之而下、出車站、雇人力車入城、中途賈忽佯稱有事他去、汝二人可先開旅房等候、于是王振華卽與李雪芳同至觀前察院場口開定中央飯店四十一號房間、俄頃、賈亦來、乃附耳與王曰、汝可他去、到晚間八時再來、王會意而出、賈乃向雪芳百般調笑、且進一步而欲圖非禮、雪芳堅拒之、而王振華亦因想吃天鵝之肉、故去未久卽返、賈見雪芳不允、卽出黃布符號一方、上書「第一〇六號第五方面總司令部副官李承仁」字樣、怒目而向雪芳曰、好、汝不從、我乃副官也、我可報告公安局、俾汝蕩婦、時王振華卽在旁勸解、謂雪芳曰、汝將手上之金鐲界之於他（卽賈）、當可免去究辦、至此、雪芳始知此兩人均非善類、旣圖姦宿、復圖刼財、乃猛然覺悟、奪門而出、告於茶房、轉報該管西四分所由柏巡官親率長警前往、將兩造兩男一女、連同符號一張、併帶本所略訊、卽轉送公安局核辦、並聞王振華亦欲姦宿雪芳、爲賈金榮騙去洋元、殆所謂案中案乎、

繅廠汽鍋爆裂

炸死三人傷三人　牆屋亦均被衝倒

閘北天同路祥成絲廠（係雲成絲廠舊址）、於本年五月十九日開車、內有絲車二百六十四部、男女工人四百餘人、營業極爲發達、惟廠內之機器等已有十年之久、汽鍋上之羅絲、已鬆動不堪、該廠規例每於工人未來廠之前、卽生火燃煤、昨晨四時許、該廠生火工作、適爲火夫新來値班、將爐火燃着、正在待身擦煤、不料汽鍋炸裂、從東西兩方而出、後面之牆被衝倒、磚頭橫飛、離該牆六七丈遠之工房、亦爲之衝倒、斯時適有劉瑞良（二十五歲寧波人）睡在工房前面之煤堆上、首當其衝、蒸汽過處、皮膚完全與肉脫離、工房內之張連卿（卅七歲桑林人）、亦被蒸汽噴傷、從前面冲出之汽水、將竹笆冲坍、前面適爲虬記路、該處有草棚數幢、有趙小老漢（卅八歲阜寧人）睡在草棚之內、蒸汽從外而入、將趙之身體完全燙傷、草棚亦被衝倒、廠內工人及鄰近居戶共計九名、計張新來（卅六歲寧波人）丁芬發（四十二歲寧波人）夏曹氏（六十歲）夏大生（七歲）朱高氏（二十一歲）及其女未滿三月喬大有子（十六歲）盧吳氏（三十六歲）盧蘭花（十七歲）以上均鹽城人、均受傷、輕重不一、五區三所得悉後、由唐所長親往該廠調查、立諭受傷各人一併雇車送入同仁醫院救治、將該廠之機器工目王榮生（二十五歲寧波人）帶入所內、惟送往救治之十二人內有趙小老漢劉瑞良張連卿等三人均不及醫治身死、其餘九人尙無大礙、唐所長以王榮生玩忽職務、備文轉送公安總局、已死三人飭地保呈報地方法院請派員前來檢驗、

大閘屍場案

七犯處徒刑

閘北虬江路拉黃包車之潘順祺、被毆身死、地方法院黎檢察官等前往相驗、被尸屬糾衆鬨閙尸場、毆傷官員、由滬警[illegible]解、偵查結果、有犯罪嫌疑者爲陳王夫曹喬昌秦和尙陳仁榮尤杏生張惠生及尸父潘立金尸母潘陳氏八名、以妨害公務及傷害罪提起公訴、辯論終結、昨日上午奉過推事官會同王檢察官開庭宣判、陳王夫處徒刑一年四個月、其餘曹喬昌秦及潘陳氏六名處徒刑七月、張惠生一名無罪、陳王夫陳仁榮尤杏生聲明服判、不爲執行、其餘不服、聲明上訴、法官諭令正式提起上訴、以憑申解高等法院訊辦、遂命將各被告一併還押、

中美製油廠

昨日大火　全付一炬　損失頗大

昨日上午一時許、梵王渡鐵路北堍、中美製油廠失愼火勢燎原、該廠內儲藏司令油質料、均係引火之物、一時火光灼天、勢不可遏、曹家渡救火會聞警、當開滬浦車兩部飛速趕到、由隔浜套接皮帶極力灌救、各義務會員奮不顧身、遇河躍跳、始得保全引擎間、密糖間幸未及收轉、以致焚燬四條、會員等亦有受傷二人、其火直至下午六時尙未熄滅、聞該廠已向各保險行保有火險二十八萬之譜云、

美法庭新奇判例

妹奪本夫　妻索賠償

擬紐約訊、前俄國李普斯基公爵夫人因其自由戀愛之本夫、李普斯基公爵、爲胞妹休列德夫人所奪、向紐約法廷起訴、以離間愛情爲由、要求賠償損失美金十萬元、而其妹藉口其姊不貞、答辯『姊巳結李普斯基公爵、故不能應此要求』承審此案之推事米南氏發表近代式的意見、認夫婦關係爲純粹利害關係、其判決之言曰『李普斯基公爵夫人或爲新式的妻、亦未可知、又夫人於夫外、另有戀愛關係、而其夫公爵或尙愛夫人、亦未可知、今之問題在夫人對其夫之愛情有權利與否、而不在夫人得另有戀愛關係與否、公爵或知其不貞而愛之、故對於奪夫者、夫人得請求賠償損失』惟夫人不貞、於要求賠償額將加削減、現延期決定、以俟李普斯基夫人答辯云、

少婦出走後

濟良所不願收留　押登黃包車回家

本月十六晚、有身穿紅色旗袍並已截髮之十八歲少女何月嬋、投總巡捕房聲稱、因遭家庭虐待、請求發往濟良所留養、當經捕房送往臨時法院、諭令改期、何女送濟良所候核、各情已誌報端、昨晨由院候訊、卽據何女之夫司徒文屆延律師到庭聲稱、司徒與何氏于三月初八日正式結婚、雙方感情頗篤、該氏此次走出、實係被其五阿姨及林師母所誘引、以故其夫對此二人須正式起訴云云、據何女供稱、自嫁入門後、被其將我物金銀飾悉數攜去、向論反遭虐待、故不願回去、求察、質之司徒文屆、供稱自娶何氏後、待遇甚好、其所供之詞、完全子虛、亦不將其虐待云云、又據濟良所要求投訴、旣爲正式夫婦、不能將其留養、經推事梁君勸諭何女回家、謂如不願與夫同居、須正式具狀聲請離婚、如未曾離婚私自走出、則對于汝一生名譽大有妨碍、且濟良所不願收留、何地棲身、不若回家、倘汝夫再有虐待情形、可報捕將其拘案訊辦、而何聞諭仍執迷不悟、堅決不願回家、梁推事復曉諭一番、卽判何月嬋着其夫司徒文屆領回、遂由何女之父何敬才及其親屬等將女押登黃包車疾馳而去、

遊蘇風流案判決

浪漫女子與醫生　均處徒刑三個月　須交出另一女子

少女夏翠弟李阿明袁素貞等三人、前月間結伴到蘇游玩、居住新蘇台旅館、邂逅醫生許鑑鶴等、遂結情愛、留連數日、嗣祇夏翠弟李阿明返滬、其袁素貞並未同歸、當爲乃母控由警所將兩女並夏翠弟之母夏陶氏拘獲、並函致蘇州警局將許鑑鶴及旅館帳房李志渭拘解滬、移送地方法院、提起公訴、業奉辯論終結、昨奉宣判夏翠弟李阿明許鑑鶴各處五等有期徒刑三個月、李志渭夏陶氏無罪、夏翠弟李阿明應將袁素貞交還乃母領回（按本案轟動蘇滬、早紀本報、）

助人打架被人暗殺

李先江案改期再訊

皖人李正坤、因於本月二十號下午六時念五分糾黨至楊樹浦新康里弄內開放手槍將在怡和紗廠爲稽查之同鄉人李先江擊傷斃命、逃逸、案發被楊樹浦捕房於前日在乘平路拘獲、昨晨解送臨時法院、卽據中西探稟明案情、旋據死者之妻李王氏投稱、前與被告係同居、嗣因細故口角他遷、死者當時被人狙擊、共有四人、被告係四人中之一、均有手槍、但見他站在附近手中執槍而未開放云云、又據李先江供死者係我胞兄、當時聞有槍聲、路人向我云、你三哥哥在新康里弄內被人開放手槍擊斃、我聞語、卽奔入弄中、甫至弄口、見被告匆匆而出、再此事未發生之前數日、被告與我在某浴室相遇、向我云、你之哥哥行爲不好、將來定欲受人槍斃等語、質之被告李正坤、供不承認、並稱當時聞得死者幫助友人打架積仇、致被人暗殺等詞、葛推事核供諭被告還押、候改期查明再訊、

女子失踪有戀愛關係

拘獲一男子　謂早已斷絕

吳淞第七區公安署、於昨日下午二時許來一泰興人蕭順貴、年四十一歲、聲稱生有女兒二人、長名鳳妮、現年二十二、次女春妮年十四、在蘊藻路華豐紗廠做女工、因離家甚遠、故宿膳於友人劉文卿家、乃昨得文卿來函、謂鳳妮於前日晨間到廠工作、詎竟一去不回、復在衣箱內察看、則凡値價之衣服、均已取去、並抄出劉殿懷致長女之親筆書信一封、請將劉殿懷傳究等語、當經王區長派警在該地方將殿懷拘案、據供去歲陰歷仲夏間與鳳妮發生戀愛、願共白頭偕老、組織小家庭、嗣於當年歲暮時彼此意見不洽、發生齟齬、遂告脫離、斷絕關係、故現在鳳妮出走、完全不知、王區長核供諭將劉收押、

學生溺斃舉行海葬

吳淞中國公學學生曾耀德泅水溺斃、尸身發現後一切情形、已誌本報、茲探得死者尙有三兄承三、亦肄業中公、維潔乃其五弟、據云、死者係四川長壽縣人、今年二十歲、在外求學有四載未歸、去臘始由天津南開轉學來滬、以其兄與弟肄業中公、於今春始就中公讀、品學均極優良、尸身發現後、尸親順死者平昔思想、於昨日午後五鐘海葬於崇明島外、蓋以死者已矣、與其佔人間一片塵濁土、不如葬身於純潔偉大之海濤中、自由起伏、得最後之勝利於澤國、其兄於束尸身之白綾上、作簡短之哀辭云、

暗殺工人

性命危險　爲一女子

海州人、江德林、二十二歲、住楊樹浦張茂興茶館樓上、曾在老公茂紗廠做工、昨夜十一時許將睡、有多人來訪、江乃下樓、忽有其中一人出槍向之連放五槍、計頭中一槍、從頸出、右肩一槍、穿出、左大腿及手心各一槍、均貫穿而出、腹中一彈未出、又右臂中二刀、由華捕送入同仁醫院、有性命危險、據其弟言、放槍者爲陸永祥、泗陽人、此次狙擊、爲一女子云、

農婦請求離婚

言被虐待…定期宣判

少婦陳王氏（閨名寶根）、訴乃夫陳金發於地方法院、謂其虐待受傷、爲求離異一案、曾奉審理、被告未到、原告一造陳述後、諭候再傳、昨日又經葉推事官開庭審理、原告供年念歲、上海人、住城內阜民路一百念一號親戚家、去年正月初五日結婚、初尙和好、惟被告屢次將我衣服質當化用、稍一不遂、卽遭毆打受傷、曾控於檢察廳驗明傷痕、旋以夫婦關係不予起訴、但實不堪同居、請求離婚、據乃父王爾根供、原告是我女兒、餘供略同、被告供年念二歲、住滬西虹橋石灰巷地方、業農、對於妻的請求不願意、要她回去的、問爲何將她毆打、答不曾打她、將衣服藏匿母家、我卽尋見、將她拖回、離婚一層暫不贊同、官卽請黎檢察官莅庭、陳述意見畢、官諭辯論終結、念六宣判、

母子爭產

均忽抱病　延期二十天　先在外調解

經瀛三以其子天麟、出與弟媳經汪國貞爲嗣、天麟因其繼母不將繼父經潤山之遺產交出、延律師在臨時法院起訴、要求執管遺產、並稟由法院先將浙江興業銀行之保險箱及通和洋行掛號之道契假扣押、而經汪氏則以天麟有重大不孝情事、亦延律師具狀請求廢繼、律師具狀參加、迭經法院審訊、備載前報、昨晨又經鍾洪聲庭長開庭續訊、經天麟不到、據其代理律師蔣保稱天麟於半月以前、已患病投醫院、故未到案、請求展期、鍾君官稱、前接經氏族長來函、謂本案大體當可和解、茲因兩造俱病、未能進行、亦請展期、祇得暫爲停頓、惟經汪氏之律師徐士浩聲稱、原告經汪氏今已力疾到案、要求進行、庭上衡情之下、以經汪氏爲原告之案、縱卽開始辯論、斷非短時間所能終結、該氏既係病軀、似難久候、至經天麟爲原告之案、訴訟標額迄未確定、訟費亦未繳足、未便進行、遂裁決該兩案均延期二十天再訊、一面諭知兩造律師各向當事人勸解、僅二十天期內在外調停、旋訊理扣押財產問題、鍾庭長宣稱、浙江興業銀行之保險箱、業經前往驗明、並無經潤山之遺產在內、當然撤銷、其通和洋行掛號之六千另八十九號道契、據該洋行函復、係一千九百二十七年二月一日轉換經汪國貞之名、以前係何名義、應當提出證據證明、於是經律師卽聲明該道契向係經汪國貞之名、中間曾一度借與新世界、轉向程錦記抵押、故曾更程錦記戶名云云、關於此點經庭上諭令提出證據、再行核奪、後復訊經天麟之律師最近所呈請將虹橋路萬國公墓地皮及寶山縣屬之契地蘇州閶門外石庫門房屋三幢、均予假扣押之事件、鍾君以該請求狀並未聲叙明白、未能遽予照准、豈知該律師苟欲舉稱假扣押、應詳細叙明、並提供擔保、該律師唯唯、遂退庭、

馬桶間內女工自縊

閘北梅園路二號法商緒昌水絲繅絲廠女工張小鎖子（年十六歲、江北人、係童養媳）、與其姑高氏、在廠作工、前日該廠放工之後、並未稽查、翌晨有倒馬桶之郭乘交往女廁所內取便桶洗滌、推門入內、突見一年輕女子、自縊於扶梯擱竿上、見狀大驚、卽狂奔出外、報告賬房、該廠職員乃進內細視、始知爲張小鎖子、卽使人至太陽廟草棚將其翁高順容喚來、並報知四區一所、該所得報、轉呈地方法院、昨日下午法院派檢察官黎拱宸臨場驗屍、驗明確係生前自縊身死、並諭屍屬自行備棺收殮、

僞造馬票

溫錫洪被監視

據僞界消息、眞茹暨南大學內空屋、日前有溫錫洪租住該處、忽被人發見藏有僞造上海各跑馬場馬票多紙、闢經查出爪哇等處會有此項馬票出售、已二三年、溫現在眞茹監視中、聞溫務有銀行存欵簿、內有存欵若干、有人疑此項銀欵、卽係售出僞馬票所得云、

浦江又獲男屍

昨日下午四時、二號巡船在陸家嘴浦江撈來男屍一口、年約二十歲左右、身穿白藍柳條洋布短衫、白藍柳條短褲、白絲襪、白高布橡皮底鞋、黃絲絲褲帶、褲帶上有袁頭對開一個蓬頭、

暗殺案犯証據不足

五月十號七午半時、有王兆豐在武昌路四百六十七號門牌屋內被人開槍暗殺、嗣由哈爾濱捕房中西探查獲嫌疑犯朱阿榮柴阿根兪阿寶王瑞興周阿梅周林發等六名、解由臨時法院、朱阿榮等延馮律師辯護、業經訊供終結、昨晨宣判被告朱阿榮柴阿根兪阿寶王瑞興周阿梅周林發均以證據不足、將案註銷、着卽開釋、

刺死同業

昨日驗屍

住居東有恒路三一〇一號門牌之唐小弟、在虹口小菜場擺設肉攤、本月二十號晨八時二十分與同業浦東人紀金發口角起釁、被紀用利刀戳傷背部、由捕查見、將唐車送同仁醫院醫治、一面將紀連同利刀一柄帶入虹口捕房收押、而唐因受傷過重、醫治無效、延至翌日斃命、由院通知捕房飭探將屍舁入斐倫路驗屍所、昨晨十一時由臨時法院兪承修推事蒞所驗明屍體、升座公位、卽據中西探投稱本案兇手已獲解由臨時法院訊究云云、又據屍妻沈氏投稱、我夫與被告紀金發因爭一作碼起釁、雙方用武、被告卽以利刀將我夫戳傷致死云云、詰之紀金發供認不諱、兪君核供、諭曰驗明已死唐小弟委係被人用刀戳傷斃命、着屍妻領屍棺殮、紀金發押候解送法院訊究、

紀念週

▲市指委會　上海特別市黨務指導委員會、昨日上午九時、舉行第十四次總理紀念週、到市黨部全體職員、潘公展主席、陳克成司儀、黃香谷紀錄、行禮如儀、由吳開先報告、（一）黨務、（二）財政、（三）廢約問題、（文長從略）

▲淞滬警備司令部　淞滬警備司令部、昨日上午十時、淞滬警備司令部全體官兵、假司令部大禮堂舉行總理紀念週、到會者有錢司令、王參謀長等二百餘人、由錢司令主席、主席恭讀總理遺囑、行禮如儀、後由副秘書長鏡塘作一週間政治報告、後錢司令報告現在第一集團軍裁兵辦法、報告完畢後、由許人一宣讀三民主義民族主義第五講、末奏樂禮成、

▲市政府　昨日上午八時、上海特別市市政府舉行紀念週、市長秘書長秘書科長及各職員均到、市長主席、行禮如儀、由兪秘書鴻鈞報告國內外大事、曾科長振飛報告本特別市市政府上週間各重要要務、又由秘書長周雍能提就民族主義一二三講研究問題六則、抽定職員、分別演講、復由周秘書長補充意義而詳述之、末由市長報告巡察各市鄉情形、及本府裁員減政用意云云、

▲上海兵工廠　昨日上海兵工廠在政訓部舉行總理紀念週、到全廠職員及政訓部全體職員百餘人、由副廠長孫葆瑢主席、行禮如儀、（一）政治報告、（二）政訓部秘書陳白講演民族第五講、備極肯切詳盡之至、嗣以時已過午、祇得宣告散會云、

▲縣指委會　上海縣黨務指導委員會、于昨日舉行第四次總理紀念週、出席者全體職員、主席張國幹、紀錄胡利鋒、行禮如儀、一、姚幸黨務報告、（一）五次全會情形、（二）各地黨務、（三）本會工作、（四）登記經過、（二）姜文寶政治報告、（一）裁兵問題、（二）廢約問題、（三）裁厘會議、（四）國際情形、

▲工整會　昨日上午十時、工整會在大禮堂舉行紀念週、除職員及各區整理員一部份在外工作、不克參加外、其餘到者全體委員、職員一百四十餘人、幷請中央代表朱霽青委員參加、主席翁光輝、司儀欒雅卿、紀錄梁鳳樓、（甲）主席報告、（一）軍事、（二）外交、（三）黨務、（乙）劉雲委員報告、（一）政治、（二）黨務、（丙）中央代表朱霽青委員致詞、（一）解說紀念週之意義、略謂舉行紀念週、不僅在形式、須以追念總理革命四十年之精神爲精神、（二）明瞭組織其意義、（一）中央規定各級民衆團體、能集中力量、解除自身痛苦、發表民衆公意、（二）民衆團體受黨部領導、明瞭黨的意義、（三）農民亦民衆運動之一、不論多少、凡有職業者、均得參加、受黨的指揮和領導、（四）工人應注意產業組織、對物質上之建設有無表現、但中國之職業界、其能有二、（因無職業人多、無生產之能力、增社會上多一份消耗者、已多於工人、而工人雖終日工作、其出品遠不及機械、故機器化、因機器製物出品、國產之發達與否、全視生產爲標準、（五）商民協會店員工會聯合、但店員亦勞動之一、故須另立職工會、惟攤販公會、則無獨立性、現經規定聯附商民協會內、（二）勉勵職員、解說「黨令」職員應盡之責職、勉勵職員勤奮工作、並有注意工友之要求、竭全力替工友去調解、（丁）演說、整理、唐泉司志等、有懇摯長篇演說、茲從略）

內外廠丁潮解決

本埠麥根路日商內外棉第九廠工人、前因細故爭執、醞成罷工、與廠方相持多日、現悉甲乙兩班纏紗工人、因數千女工生計關係、經人調停、議步復工、昨日上午、各部工人十之八九、均已聞訊到廠上工、風潮遂告解決（大中社）

多收巡捕捐糾紛解決

上海租界納稅華人會、以梧州路六〇一號至六〇六號房屋[illegible]、自八月一日起、卽將[illegible]、已將八月份[illegible]、工部局捐務處[illegible]、據房客聲明、現已由工部局派人[illegible]、請[illegible]通知、俟八月房屋[illegible]轉移云云、該房客亦均認爲滿意、

淞滬偵探學校開學

淞滬偵探學校于昨日下午二時舉行開學典禮、主席錢大鈞校長、到有特別市張市長定璠、市黨部代表王延松、上海學聯會周永年、汪竹一、歐陽耀如、歐陽瞻、商會代表陸鳳竹、公安局張君璞、許起先、暨法租界巡捕房總巡石維斯、中西各界來賓數百人、頗盛一時、茲記其儀節如左、㈠奏樂、㈡向黨旗國旗及總理遺像行三鞠躬禮、㈢主席恭讀總理遺囑、㈣報告本校經過情形、㈤上海特別市市黨部代表王延松訓詞、㈥淞滬警備司令錢大鈞訓詞、㈦來賓演說、㈧校長答詞、㈨高呼口號、㈩奏樂禮成、⑪攝影、

皖同鄉會之聯席會

力爭錫祠產權

旅滬安徽同鄉會及旅京旅蘇旅錫安徽同鄉會、爲無錫淮軍昭忠祠被該縣政府違法封佔、力爭發還、特於昨日下午三時、在上海召集第二次聯席會議、到會者十餘人、公推洪[illegible]主席、開會如儀、首由旅錫代表報告無錫縣政府封佔昭忠祠經過情形、及交涉經過、且有改作[illegible]、[illegible]報告江蘇省政府批示、須俟民政廳[illegible]、但錫縣[illegible]爲忠烈祠、[illegible]、詳細討論、議決辦法如下、㈠[illegible]各地同鄉[illegible]一致向政府力爭發還、㈡呈請國府內政部及江蘇省政府、制止[illegible]、[illegible]十時許散會、

香業職工復工未成

資方停止供給飯食

本埠南區香業職工、因資方壓迫、全體職工第二分會、去秋勞資雙方在農工局簽訂之增加工資條件、迄未履行、經該業職工第二分會常務委員向資方談判、未得要領、因此全體停工、以待呈請淞滬警備司令部農工商局工整會等調解、並請各界援助在案、前日卽（二十一日）警備司令部派傳委員到會、調查一切經過情形、並諭常務委員勸導全體職工、先行復工、加資問題、靜候司令部傳集雙方秉公調解、全體工友聞信之下、甚爲歡欣、預備改日復工、詎料屆時資方又被朱錦隆店主朱炳全之唆使、相率拒絕復工、停止供給工友飯食、以致各工友不能復工、又於昨日下午二時聚集職工會第二分會開會、集議之下、僉以資方如此對付、惟有議決各工友生計之急、當繕呈警備司令部農工商局工整會等、從速調解、以維生計云、

市組織部消息

上海特別市指委會組織部[illegible]、委員會議決之登記表、計通過者一〇四五份、否決者三十一份、業已完竣、送呈中央云、又組織部[illegible]、除由中央頒發新黨證、[illegible]、一批、一俟審查結束、卽分部編組、可頒發云、

商總會開會記

上海各[illegible]、昨日[illegible]、[illegible]、到會者[illegible]如下、㈠[illegible]、北六路[illegible]、[illegible]公決[illegible]、[illegible]西藏路湖北路口路[illegible]、[illegible]十時許散會、

來函

逕啟者、茲閱今日（二十三日）貴報本埠新聞欄所刊大華社投送之一稿「[illegible]捕獲反動份子」一段、不勝駭異、[illegible]、新聞中所述各節、全失眞相、周浦市上並無反動標語之發現、何機關之關防印章、已解送警備司令部一節、尤非實情、[illegible]、人全捕祇此一種、種已可證明記載之失實、[illegible]、希更正、[illegible]、七月二十三日

▲朱少雲醫生治癒奇症　蘇州濮挺聲家朱少雲醫生、專治[illegible]子頸、結核硬軟、陰痛成塊、紅腫潰爛等症、素著奇效、於前月間遷至五馬路正豐街日新和坊一弄後、治愈諸症甚夥、聞朱醫生自家傳秘製止咳丸、行銷已十餘載、無論傷風咳嗽、痰氣急、肺癆哮喘、嘔吐胃閉等症、一經服用、立見奇效、其售價每盒二元、單料一元、試服祇售一角云、

▲華社將刊行攝影年鑑　華社自舉行攝影展覽會後、一般爲研究攝影者所信仰、各地同好紛紛要求加入、卽歐美留學界與南洋華僑亦有多人加入、茲經社友提議、各國皆有攝影年鑑之刊行、在國內提倡醫術、宣揚文化、應刊行年鑑、以資提倡、並增進我國際攝影藝術之地位、昨日社中已議決、卽日起開始徵集稿件、無論攝影與文字並重、攝影注意藝術、文字注重科學、並有攝影界記名錄等、皆在徵集中云、

▲百星屋頂花園北部乘凉中西大菜　百星屋頂花園北部、[illegible]、有假山、有茅亭、有噴泉、有魚池、[illegible]之夜、[illegible]、[illegible]以來、遊人日[illegible]、[illegible]、特售大菜、定價低廉、外加晚夜戲電影券一張、只售一元五角、

▲高博止痛散近訊　[illegible]七十[illegible]製藥公司所發行之爲痛止痛散、專治各種痛症、功效迅速、[illegible]補腦、發行以來、風行全國、定價每瓶一角、[illegible]、

▲情春堂[illegible]　[illegible]代售、[illegible]、[illegible]、不論[illegible]、[illegible]、[illegible]百頁、[illegible]各人[illegible]、[illegible]、

▲蠶蜂季刊出版　南京[illegible]蜂研究會、[illegible]、不遺餘力、近特在滬排印蠶蜂季刊、已於昨日出版、內容俱係當世蠶蜂專家實地經驗之作品、可供蠶蜂者之參考、[illegible]南京大[illegible]街[illegible]代售、

▲國貨中新創　大中華[illegible]聯路製造廠、完全國人資本所組織、因鑒於外洋輸入之[illegible]聯路各品、日漸衆多、且各界對於該項物品需求亦甚殷旺、故特聚集資本、創辦斯廠、聘有留學技師、經驗豐富、出品精良、目下出品、計有給球洋團圓皂虹香烟盒等多種、且價格較外貨多廉、此次國貨運動週、曾在商品陳列所出售、頗受各界所贊許、但現在尙未正式開幕、聞於八月初旬中舉行開幕禮、並廉價以紀念、想屆時定當有一番盛況云、

▲五洲藥房之應時品暢銷　本埠四馬路五洲大藥房所出之林防腐臭藥水、及急救時疫急症藥水、靈效異常、適此他家可比位茲酷暑之時、家家備置、以備不虞、其藥細用法、另有仿單、

▲三民主義英文讀本　李培恩碩士編三民主義英文讀本、自本年一月出版以來、不及五月已印行三版、年來國內出版英文讀本中所僅見、此書不獨可作學校教本、且富有興味之自修讀本、故多數國民用以自修補習英文、分訂三冊、內西餘面、三冊合訂一部、售價僅一元、角六分、

▲友聲俱樂部消息　滬西[illegible]查照同人會、發行利益[illegible]、[illegible]亦次第舉行云、

惠民奶粉

各埠商號均有代售

暑夏菌賊猖獗

防疾先宜防身

冬日補品如鮮乳鷄卵魚肝油之類在夏日即不適宜因天時炎暑鮮物受其熏蒸易起酸化危險殊甚惟惠民奶粉裝置嚴密歷久不壞隨時調用頗爲便利且有原質保嬰兩種成人小孩莫不相合也

上海四川路第五號門牌

惠民奶粉公司啓

（惠14）

工商界

▲啓事　昨日因稿件擁擠「經濟」一週刊暫停一天、延至下星期一繼續發刊、幸讀者原諒是幸、

割批頭

割批頭者、商業上一種取巧之方法也、例如本埠某幫某種之棉紗疋頭、稍有小部份滯銷、於洋行開盤者、本來比次開來之貨、已售與客幫、因時疫勝機滯、延遲不出、適逢相巧之價、乃將已售與人之貨、轉售與急需者、一面再轉向同業、或再向洋行去買、以補償前售客幫之貨、即一轉移間、神鬼不覺、而已獲得一種意外之利益、此眞正之「割批頭」也、

又如從前錢業、在一二三月間、做三底期洋之際、亦有此項「割批頭」之舉、即有十萬期洋之多頭、已售與顧客者、因收解汎未至、尚未來用、適值市價上漲機會、逆料其次日或隔一日、必須回頭、不妨將此已售未出之匯劃、暫爲挪用、翌日再設法轉償、借此抵先、而一轉手間、獲利不貲、此亦爲「割批頭」也、

「割批頭」之名詞、為商業中所素有、惟自交易所勃興、市場上交易時、對於此項「割批頭」之機會、層出不窮、於是濫傳全商界、夫人而知之矣、此「割批頭」方法至是、祇須稍用心機、探訪各方面之市情、詳加考慮、知其趨勢、看漲則款買入、看跌則款賣出、結果多少可賺得利益焉、（按此項形式、但與「搶帽子」略有類似處、實際則大不相同、蓋交易所市場中之「割批頭」、確與「搶帽子」相埒、而在商業上之「割批頭」、則略有不同耳、

簡報

▲明日出口英國班輪南京號、德國班卡勃倫號、均有一四件腸衣去、確數待報、

▲津島、光腿一二五碼開三元五角四分、

▲昨漢鈔為公債市價下降亦隨之略疲、計中央二十五元半、中國三十一元三四角、交通在三十二三元間、

▲花旗行家辦進長江廠四百餘噸、市價為之一振、但存貨尚旺、價無稍變、

▲東洋神史紙及抽開八月份期貨六百箱、係三菲貨、惟英挺經濟絕交、商舉於紙上談兵、

▲廣東羅鉚紙昨到六十五件、需要仍殷、

▲宇田粗斜紋日昨開出一百件、係門鏈棉某號辦進、

▲花旗火油筒有八萬箱進口說、待詳、

▲寧波來餘姚棉貯一百二十打、候賤再定價、

▲長江到旅盤七十餘件、

▲蘑菇產地價昂五十兩、申市大北口售四百念兩至念五兩、口蘑三百五十兩、

▲閩螟蛤鮑頗緊、昨市抬售二十五兩、看升、

▲溫州來　茶葉五百零箱　鮮蛋四百十一簍、白礬四百五十三包、

▲長江來　粳米一萬一千五百包、白糖一千一百十八件、豆子五百二十五包、

▲寧波去　麵粉二千一百包、白米四千三百三十一包、白糖二百八十一包、粒米三百三十六包、

▲無錫永泰絲廠昨有金雙鹿牌現廠經二十包、運滬解交安利洋行、

▲粵絲商前抛法國之人造絲、昨日又有運到、計五十箱、當即轉裝粵班輪運粵、

▲四川新繭巳昨由江大輪運滬一百另五件、係蔡大和號客之貨、現巳上棧待售、

▲日內美郵船出口、本埠各絲莊有新廠絲丘百餘件、運往美國、

▲濮院黃繭新貨昨批到申、售價為三元五角、

▲長江昨到小麥四千四百餘包、及黑子一千餘包、麥粉二萬一千包、

▲蕪湖絲繭、昨來一百另一包、

▲白米九千六百包、運往天津、及麥粉一萬二千包裝去、

▲川江轉來豬鬃一百三十五件、

▲發蘭二百三十七件、昨日到滬、

▲牛皮一千件昨運漢頭、

▲明四股開盤略加一角、為二十四元、花股加二元半、為九十七元半、中國加二角半、為二十元七角半、但中國成交二十〇九角、

錢市

銀洋交易益趨淸閑

昨日星期一、在往時必有一番熱鬧、詎日下正屬淸淡時令、依然不能生色、對於洋款交易、更爲寂落、銀款收解、亦不甚繁、茲將各種市況、分誌如下、

▲厘價　早市厘價、爲七錢二分一厘半、與前日午市微高一毫二忽半、而與前日早市則同、午市做交易者甚少、市價卒無升降、仍為七錢二分一厘半、

▲拆息　銀根疲滯許久、竟無轉機希望、故銀拆錢拆總在數分、昨日早市做開、仍為七分、而午市改小一分、計爲六分、惟劃頭行情、則做五分、稍微萎靡云、

▲錢莊交易　（洋款）早市洋匯期款、祇做開七十九萬、午市更少、僅四十四萬三千、鈔票交易、早市一萬七千、午市一萬三千、同行洋公單收解、亦祇四百餘萬、小錢莊亦鈔票抵頭等交易四十餘萬、（銀款）拆票交易、早市輾帳五百三十餘萬、新交易四十餘萬、午市交易一百萬左右、同行銀公單收解一千一百餘萬、代理銀行各埠匯款收解一千餘萬、銀行劃頭款收解一百餘萬、出倉一百餘萬、

▲銀行交易　（匯款）早市匯易交易計二萬、亦打電業贍出十萬、午市上海銀行贍出十萬、中國實業買進五萬、各銀行五市十八萬、又對洋兩往來收解一百餘萬、發出鈔票六十餘萬、收回四五十萬、（銀款）匯票收解五十萬、花旗洋約款三十五萬、滙豐各種行票銀款、收解二百六十餘萬、各種款項收解七百九十餘萬、鈔存一百七十餘萬、

▲銀角　早市八開大洋、為六錢一分三厘、午市同六錢一分四厘、結果較前日計長一厘有奇、做出額早市三千角、午市三千角、四單小洋亦略好起七厘半、計早市為五錢八分五厘半、午市為五錢八分六厘、做出額早市七萬九千角、午市六萬角、搭交行情、早市為一千一百三十一角、午市為一千一百三十一角二分、

▲銅元　昨日小錢開出微疲、計爲四百〇九千文、較前日小十二文、做出額三萬八千〇三十七串、計錢款九十三百兩、▲衣牌價、早午市同為二千九百五十一文、角坯早市為二百廿七文、午市仍爲二百四十文、貼水早市五十六文、午市五十五文、

漢鈔交易另闢市場

近來小錢莊對於中中交三匯券鈔交易、每日甚形興旺、厥一其件、自前日該業中提倡禁做後、因交易滯巨、勢難停頓、乃特各同行議決、另設市場交易、茲聞市場地址、業已覓定南京路民裕里房屋、擬本星期內遷入、開始營業、其名稱曰漢通公司云、

昨日銀洋之輸出入

昨日杭州裝來新幣三十六萬元、裝去銀條、確數未詳、大概在三四百條之譜、又長江各埠、紛到鈔票與洋四十餘萬、及蕪湖、安慶、九江等、各長江區域、總裝去新幣二十餘萬、北路大連及東三省等處、計裝去現洋新幣四十五萬元云、

外匯

日美日英無不低降

昨逢星期一、大條及英美匯價兌、向無電訊、惟路透上午十點二十分來電、日美降一二五、計四元五角七五、日英降〇三一二五、計一先令十一辨士三十二分之十九、電通社上午十時十分到、日美近期出價四元五角七五、進價四元五角八七五、均低一二五、日英出價一先令十一辨士五六二五、進價一先令十一辨士六二五、低〇三一二五、滬期日美進出價降一二五、日英出價降〇三一二五、日美出價四元五角六二五、進價四元五角七五、各小一二五、日英出價一先令十一辨士三十二分之十七、降〇三一二五、進價一先令十一辨士三十二分之十九、降〇三一二五、而午後來電平定、均無升降、

各匯一致放長

外匯掛價、自晨間僅日金減一一五、為七錢一分一五、其除一無所更、至下午一點三十分均戶更長、計英金長一二五、爲二先令八辨士、美金長三七五、計六十四元七五、印度加一元二五、計一百七十八羅比半、法郎加十五元、爲一千六百五十五元、和洋加一元二五、爲一百六十元〇七五、坡匯減七五、爲八十七兩、日金降七五、爲七錢〇五、香港匆更仍爲七十七兩二五、至於銀行內盤、均亦見疲、蓋因國際關係、日本折衝廢約通牒後、而外匯應須看跌、人心恐怖、昨金市已趨進四十兩關內矣、華商投機者、乘勢拋出日金四百萬元、英金十餘萬鎊、銀行若朝鮮正金三菱三井安達匯業上海等、均有吃進、日金乃華商開有吞進條子、迨下午收市、比較上週六計先令長十辨士、美金長一元、日金跌去一分七五、致金價三天中、共降十一兩之多、

▲英匯　內盤趨勢稍長、計有四三七五高低、華商與銀行交易甚形活動、上午九十月份出價一先令八辨士一二五、進價八辨士三一二五、三菱大英買去二萬磅、價八辨士三一二五、和囒買一萬鎊、八辨士三二五、興業上海各買五千、價同上、三井售出、華義吃進一萬、價八辨士三七五、又對做十一月一萬、價八辨士三一二五、▲午收出價八辨士四三七五、進價八辨士五、下午開出稍比上市做一萬鎊、價八辨士三七五、三井進十一月份七千五百鎊、八辨士五、胡鮮買八月一萬、價八辨士六二五、收市出價八辨士五六二五、入價八辨士六二五、

▲美匯　內盤見疲、一日間計有八七五上下、華商交易不寂、午出價六十五元三七五、至六二五、進價六十五元五六二五、七五、午收出價六十五元七五、進價八七五、下午六十五元八七五、收出五萬、後出價六十六元、進價六十六元[illegible]

標金

金業受時局影響最迅

昨又續跌十一兩餘

昨二十三日（夏歷六月初七日甲子執日）標金驟跌、蓋外匯內外盤一概鬆動、實方猶為活躍、人心極怖、早市初降五六錢、毛盤即加一兩餘、以後平穩、旋則向低、計共去二兩餘、午後頻降二三兩、各號交易尚旺、惟供過於求、厥帮恒興先進後出、信孚元成永元茂永以及各號皆出頗多、怖子源盛恒穎等蘇續出售、買者僅另戶、至於英日等匯、業中大致抛出、然無結進之漸、茲將全日經過情形紀後、九月份開盤三百四十兩〇五錢、計小去五錢、大條及匯兌均逢週一向無電市、毛盤加上一兩餘、日金同平、乃十月份銀行初進七錢、撳為七〇二五、先令開出時為四十二兩一錢、掛牌日金小去二元、計七一一五、惟內盤不驚、遂為四十二兩四錢、華銀行吃過十月份七〇二七五、旋後猶有一兩升降、十點半始見疲軟局面、乃隨市轉弱、十月份日金三非吸進七〇二五至一二五、華銀行買七〇一二五至七〇、既而破進四十兩關內、爲三十八兩七錢、忽又加上一兩、當即遇去一兩另、十一點時爲三十八兩五錢、此時十月份價以六九六二五可買、入後則半略加數錢、以在三十九兩內外、午收爲三十九兩三錢、下午三十九兩四錢、往後趨低之勢、一二點半各題開出均巳更長、計先令長二五、美金長三七五、日金小去七五、人心大挫、乃降至三十七兩八錢、時回大六七錢、三點後稍疲、日匯尤寬、十月份銀行買價祇以六九一八七五、十一月份六九三七五、至三點半價跌爲三十六兩六錢、旋後有四之號有所買進、且正金吃本月日金六八八七五、遂已回高一兩三錢、四點一刻計七兩九錢、追四點三十分收市爲三百三十七兩七錢、比較前天計跌三兩三錢、自上週六截止昨天、巳跌降三日、其跌落十一兩之鉅、實受日本否認國府取消舊約、並且發生國際關係、人心大恐、查昨最大估四十二兩四錢、最小僅三十六兩六錢、計有五兩八錢上落、結價七月三十八兩、八九月三十九兩、補水上午三十八兩、下午三十七兩、

公債

債市受中日廢約問題

日人恫嚇、證券轉疲

昨（念三日）華商證券交易所、公債市況、因日人恫嚇、市況轉疲、成交頗暢、[illegible]

▲二五國庫券　一元[illegible]、較上週跌下四角、小票九十五元一角、比前星期跌下八角、

▲續發二五國庫券　續發二五現貨大票八十八元八角、比上週小一元、

▲九六公債　九六現貨一十五元八角、比初降小一元、較上週亦跌下一元、

▲捲菸稅國庫券　現小票八十三元五角、較上週不動、大票亦已開出、價八十五元五角、

▲七年長期　[illegible]

▲整理六厘　[illegible]

北平債市跌勢亦猛

▲本報念三北平電　前場九六開二五八、高二六一、低二五二五、收二五七五、鉾二百五十四萬、後場九六開二五六、高二五六、低二五二、收二五二七五、鉾七十二萬、

米市

米市仍無轉機

各貨大盤均繼續下降、客尖亦無特殊路展

▲閘北　昨日米市不見活動、因貨方胃口依然呆頓、粳料價格未動、早稻交易不旺、惟盤小去近角、羊尖絡路不甚活動、市面亦難以持穩、變元需要更呆、價雖尺許、客尖韓口、仍然寂寥、祇南帮略有開辦、計常熟無錫宜興溧陽、常州江陰高墩北濟等一十餘號、斛數僅得共計一千二百石、將各貨入盤、分列於下、白粳自十二元、至十元〇八角二分、又十一元八角半、又十一元四角、早粳十元〇八角五分、又十元〇六角、羊尖十一元四角、又十一元一角五分、杜尖十元〇九角五分、又十元〇九角五分、變元十二元八角、又十二元七角五分、

▲滬南　昨日滬南市況、仍形寂寞、來貨雖有、消化頗疲、粳米方面、以松江航洲兩輕、來源稀少、江路各貨、價稍分呆、一般高貨不大、可望猛升之勢、稍次者行市見跌、以本埠需求疲弱、過於求貨、而羊尖及陰變元均步落、市形頗感疲滯、[illegible]

紗花

三品紗花平穩

昨（二十三日）星期一、紐約利物浦及孟買棉市、電訊均未到、大阪棉市

八月期	六八、八〇	大、〇五	十二月期	六八、七五
九月期	六八、七五	大、二五	十二月期	六八、四〇
十月期	六九、〇〇	大、二〇	一月期	六八、六五

大阪現紗　[illegible]

兩所紗花始疲終堅

[illegible]

七月期	一三九、四〇	大、四〇	十一月期	一四一、四〇
八月期	一三九、六〇	不動	十二月期	一四一、二〇
九月期	一四一、一〇	大、一〇	一月期	一四〇、九〇

紗小去一錢九分至五錢、日紗小一兩至二兩、各牌紗價如下、[illegible]

現紗川帮進胃又呈活潑

[illegible]

現棉全無交易

昨日現棉交易全無、到貨多未有、兩市出數三千斤、北市一千、收價小去一元云、

茶市

路莊綠茶歐銷續暢

來莊之珍眉針眉貢熙等綠茶、歐銷續形暢遂、本市成交各路紅綠箱茶、總計四千六百七十一箱、其中針眉一項、行家進意殷、市勢亦極堅挺、所到之貨、幾無停留、中婺歙縣等路珍眉去路亦頗活躍、惟婺源屯溪莊貨、因莊商堅持、不肯讓價、議盤尙難接近、紅茶市價依然不振、寧州貨、俄莊雖有談判、但未見有成交云、

桐油

背道而馳之白洪桐油市

白桐油漢市猛升、洪桐油愈趨愈疲

▲白桐油　邇日洋莊搜羅甚力、昨日（念三日）漢電、行市報[illegible]

▲洪江桐油　邇日市面[illegible]、致銷場依然呆滯、大有一蹶不振之概云、

絲繭

鄂產新黃廠絲售開

昨日本埠洋莊絲市、白廠絲仍因英法兩莊開盤者小、尙未供開、惟鄂省新產黃廠絲、印莊昨已擁辦、計由三星一家購進飛虎、金獅、金龍、金蝠、高得利、松鶴、雙鶴、荷花等牌十三至十七條份黃廠絲四十包、價由五百八十兩至六百八十二兩半、實較中身乾經為廉、河洛斯高價新大兩行進金佛牌頭三四號三十包、價四百六十兩、照降、英大進滬絲新黃絲二十包、價三百八十兩云、

廠長吐法莊仍在囤積

昨日絲頭市面、祇絲廠長吐法莊仍在囤積、計由永成進上海貨五十包、價一百三十六兩云、

雜糧

客秈祇賴北洋幫去化

▲湖蕩米　北洋幫去化頗暢、本街僅有小數採辦、市無榮辱可言、昨開湖南機米二百七十包、價八元、粕米一千三百包、價七元至七元八角、江西機晚米一千包、價九元至九元九角、機早米五百包、價八元九角至二角四分、晚糲米五百包、價六元七角五分、

▲紅糧　久居寧寂、昨日鄉莊稍有買氣不旺、市價平穩、昨開大連紅糧二車、價二兩八錢、

▲小麥　昨日麥市價依然疲薄、市勢平平、無甚上落、昨開揚州麥九百包、價三兩六錢七分、成縣麥六百包、價三兩七錢五分、

▲黃豆　九江來貨斷源、而消化不弱、惟存積愈見愈厚、人心恐慌、致市修削不已、昨開九江城門子一千五百包、價四兩一錢七分至三兩八錢八分、南江子二千包、價四兩三錢七五至二錢、六月白二百五十包、價四兩二錢四分至三錢、

▲荒豆　洋莊動銷、市陡挺秀、昨開江北荒豆一千包、價四兩五錢、

▲國外匯兌　七月念四日星期二

[illegible]

▲國內匯兌

[illegible]

▲金市

[illegible]

▲銀樓金飾

[illegible]

▲銀洋錢市

[illegible]

▲名鈔票價

[illegible]

▲外棉電訊

[illegible]

▲大連油豆餅

[illegible]

▲麪粉市

[illegible]

▲滬南米市

[illegible]

▲滬北米市

[illegible]

▲華商紗布交易所

[illegible]

▲麪粉物品交易所

[illegible]

▲華商證券交易所

[illegible]

▲雜糧油餅交易所

[illegible]

▲茶市

[illegible]

▲蘇州市況　七月念一日

[illegible]

▲杭州市況　七月念三日

[illegible]

▲無錫市況　七月念一日

[illegible]

機聯公司

上海機製國貨工廠聯合會編

第三組……（終）

◉提倡國貨人人可能 （應）

提倡國貨、是人人可能的、幾無分大小、年無分老幼、性無分男女、智無分深淺、凡是稍明事理的、人人可以做到、但是勸人購用國貨、還不過從消極方面着想：積極的方面、要在職務上充分的努力、增進數量、使出品上足供愛國者的購用、物質優美、使販賣上引起愛國者的歡迎、營業上廣告合宜、使愛用國貨的易於知悉、招待周到、使愛用國貨的發生快感。

全部職員、術業各盡其本職上的力量、非但全廠營業發達、人人得利、即社會上也要間接的得到無窮效益。

有書為證

商務印書館出版之化妝品製造法大全。第十九章第一節云。牙粉之用。乃防牙齒之腐蝕。及堅固其牙齦。如其食物殘餘。留於牙縫中。即能變成乳酸。腐蝕牙齒表面之琺瑯質。故每飯後。必用牙粉擦牙。又云製造牙粉之原料。不可不精選之。若摻有過粗硬之粉末。則琺瑯質被其傷毀。故牙粉愈細愈佳。又云製牙粉最佳之原料為炭酸鈣。因此物有制良之酸性。既可除滅乳酸。又可消去牙垢。而對於琺瑯質。則無損害。惟此物價值甚昂。故常以炭酸鈣及石膏粉等混入之。　按上述各節。足知製造牙粉。供人使用。實有關於道德問題。而在買主方面。若購粗劣之牙粉。每日用之。直是自毀其齒而已。試問人生一世。能有幾回牙齒可換。對於所用之牙粉。豈可不加選擇。而況無敵牌牙粉。其價並不昂貴。每月所費。能有幾何。願明達者一深思之。　又凡用慣牙膏及洗牙水者。請一試用無敵牌牙膏及洗牙水。當知我國自有精良物品。決非普通類似之貨。沽沽於牟利者。所可同日語也。如承郵購。可用郵票代現如左。

計開

- ●仿柯二家之牙膏……每瓶三角
- ●仿沃度爾洗牙水……每瓶三角半
- ●仿柯二家之牙粉……每瓶四角半
- ●仿蘇沙東牙粉……每瓶三角
- ●特種股齒牙粉……每組五角

▲來函請寄上海梅雪路家庭工業社

▲國產布疋

販賣布・要國貨・鴻新布・銷路大・既美麗・又樸素・

（鴻新染織廠）

▲國產江南紙

傳播文化的利器　印刷事業之福音

（江南製紙公司）

▲觀音粉

味勝山珍・鮮同海錯・

（中國化學工業社）

▲冠生園茶部

易牙再世・無以勝之・嘗此風味・宛入仙廚・

（園址南京路金城銀行舊址）

▲印刷用上等油墨

國產油墨　天下無雙

（中美製油化學工業公司）

▲三新國產布

菜飯香・布衣暖・三新布・最合算・做服裝・平民化・

（三新染織廠）

▲飛虎老牌油漆

用振華漆・美輪美奐・氣象一新・

（振華油漆公司北蘇州路）

▲汗衫之王

振昌汗衫，透涼吸汗，人人樂購・爭先恐後・

（振昌棉織廠）

▲孔雀髓

孔雀髓美髮漿・能使她花容玉貌更風光・

（孔雀化工社）

◉浴後

▲漱芳女士日記之二

驕陽初退，惠風徐來，一曲清歌，香汗盈額，低聲喚婢，急備蘭湯，御輕羅，持香皂，匆匆一浴，舒適異常，浴後御三友實業社輕軟浴衣，既可透涼，又免受寒，出小齋，至庭院，斜倚闌干，納涼樹下，頓覺遍體生涼，精神倍爽，浴後愉快，無過於此，寄語諸姊妹，夏令中欲享清涼樂趣者，不可不人備浴衣一襲也，

純粹國貨　吳興絲織廠出品各種特別廣告

我們湖州所出的綢　約分兩種　一種是各鄉零機所造的普通華絲葛　所用絲料和織工略低　織出的綢　大半輕貨居多　由莊家收買　銷行各埠　一種就是我們廠家所出的　絲料用得頂眞　織工揀選上等　所出的綢　均已風行一時的了　但是現在除吳興以外　各處出熟綢的地方　都改造生貨　夾雜人造絲類　織成各種紗羅綢貨　充銷各處　即是吳興地方　亦往往內地並不有廠　在滬冒掛廠牌　不顧成本　賤價抨售　客家不問貨身優劣　祇圖進本便宜　容易出手　著戶更少識貨之人　以致眞正吳興各廠所出之純粹國貨　眞正加工加料之各種出品　反而大受影響　故敝同業要告各位主顧們　要曉得我們湖州廠家造貨　因爲要保守產地的名譽　無論如何必須加意考究　就是說到那手續上　各項工資同成本上合算起來　總比人家大起許多　再講到那絲料　更比人家挑選得精良　絲線緊密　貨分加重　可稱光潔軟厚　但用戶們爲了市上品多類雜　優劣難分　所以敝同業特地登這一個特別廣告　如要購辦吳興絲織廠各種紗羅綢貨　須認明後開各廠採辦　方是眞正上等廠貨

- 麗生廠（中莊湖廠）設在上海天津路寶康里　湖州城內當杆下
- 義成廠（中莊湖廠）設在上海天津路集益里　湖州天寧巷
- 麗華協廠（中莊湖廠）設在上海天津路福綏里　湖州東門白塔灣
- 裕和廠（中莊湖廠）設在上海福建路致富里　湖州東門篷舟橋
- 美富廠（中莊湖廠）設在上海福建路致富里　湖州東門外計家橋
- 益康祥廠（中莊湖廠）設在上海寧波路耕興里　湖州北街狹巷
- 大豐廠（中莊湖廠）設在上海天津路祥康里　湖州[illegible]勝門
- 祥華廠（中莊湖廠）設在上海南京路集益里　湖州三官橋巷
- 又成廠（中莊湖廠）設在上海天津路[illegible]　湖州北門[illegible]
- 永昌廠（中莊湖廠）設在上海福建路致富里　湖州[illegible]門街
- 陳錦成廠（中莊湖廠）設在上海三馬路[illegible]里　湖州[illegible]
- 華豐廠（中莊湖廠）設在上海南京路集益里　湖州北門大通橋
- 大豐新廠（中莊湖廠）設在上海天津路祥康里　湖州大通橋
- 達昌廠（中莊湖廠）設在上海寧波路[illegible]里　湖州西門[illegible]
- 麗和廠（中莊湖廠）設在上海福建路致富里　湖州東門篷舟橋
- 瑞和祥廠（中莊湖廠）設在上海南京路集益里　湖州南門外[illegible]
- 勤業廠（中莊湖廠）設在上海天津路[illegible]里　湖州[illegible]
- 永綸昌廠（中莊湖廠）設在上海寧波路鎮江里口　湖州天寧寺前

吳興廠家衆多上海不設發行者不及詳列

兜安氏馳名藥膏

各埠藥房均有出售

二妹孰美

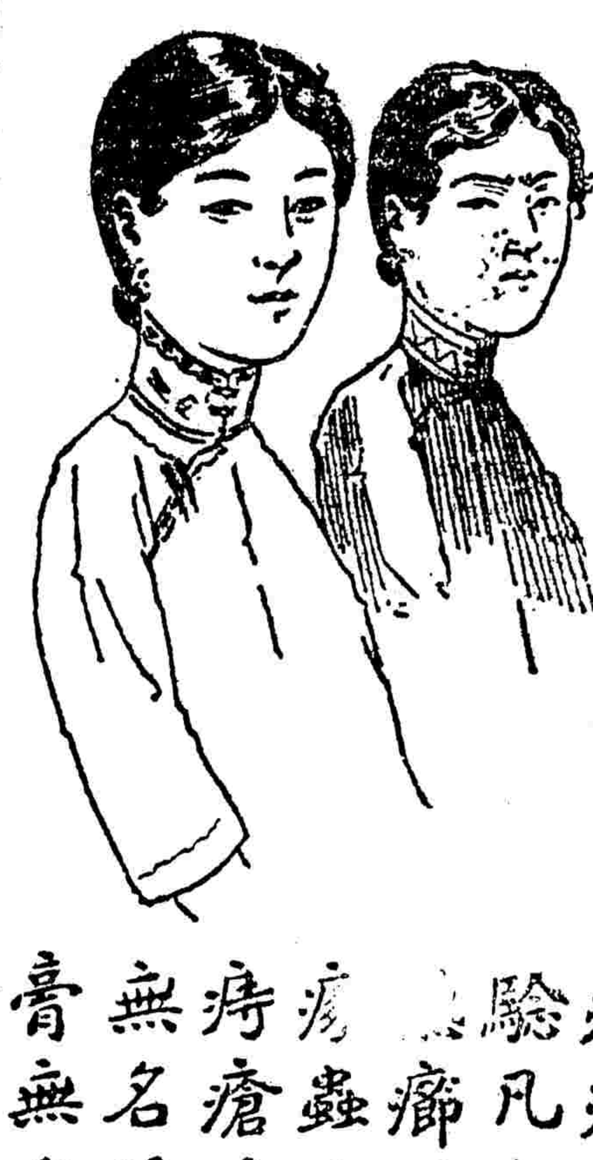

左二妹為姐妹花貌亦畢肖惟惜妹頰患有小瘡一時不能與其姐比美為憾

此膏主搽一切皮病瘡瘍有特殊效驗凡患疹癬疥瘋[illegible]癬濕疹爛腿凍瘡蟲咬花柳梅毒痔瘡漆瘡及一切無名腫毒若搽此膏無有不愈者也

上海江西路七十一號美商兜安氏西藥公司啓

中華民國十七年七月念四日

嗅嗅

夫凡

我們常聽得人說，夏天是特別宜於睡覺的；誠然，你試舉目一瞧，便可以知道這是事實。像這兩天的天氣，火繖當空，炊烟聚過，這正是睡午覺的時候，於是東窗脚下，高臥起來，等到黃粱夢熟，呵欠伸腰以後，已是日薄崦嵫，可以邀幾個左右隣舍相將入局作竹林之遊了。貪圖舒服原也是人之常情。不過處茲逆世，外侮孔亟，正應該騰挪出時間來作更澈底的努力，更勇猛的奮鬥，更充分的準備，那裡還有什麼從容午睡的時間！

可是這種說法，講的人固已講得有點厭煩，聽的人也復聽得耳根生繭。要努力，要奮鬥，要準備，誰不是如此講，又誰聽了不首肯？但是當前的快意，一身的舒服，往往能够迷住了許多人的心，而忘却了從努力，從奮鬥，從準備中得來的將來的成功。

難怪有許多人看到這種情形要大發其感慨，像白髮龍鐘的老嫗呶呶不休的談着家常的瑣事似的。你看，五三以來，三月於茲，日人的暴行，非特不稍加收斂，這兩天來更強辭奪理的公然反對起廢約來了。加緊一鞭，開着夜車，猶恐不够，試問這還是我們東窗高臥的時候嗎？

看李景林舞劍以後

無畏庵主

上海人的眼福，總算是全國第一了。本月二十日晚中華義勇團遊藝會：法界顧家宅公園；本來是好比一個天生麗質的美女，是日再加上錦衣繡服，益發顯其嫵媚，眞可算得火樹銀花；園開不夜，其中的遊藝，有人說他雖非絕後，也算空前，我道：到也不大見得，因爲各種遊藝，上海人都早看過。獨有把李景林自己一人請到會內登台賣藝，還不算數；并且把他的太太小姐少夫人一起請到，登台獻技，這種盛況，我看要不是青天白日底下的政治，誰也不能花一塊大洋，就能飽享這種屈尊降貴；并且像這種合家歡式的遊藝呢？

這晚天上九點鐘以後，我同家中執事江君伯煒和孩女虹兒，同驅車到顧家宅公園，在園內遊行一周，就找到國技台下，只見人山人海，擠得水洩不通，沒有法想。我就把兩個小孩交把江君，我一個人獨自從後台上去，台上站着約有百數十人，廣肇公學的童子軍，和義勇團員，立在台上一角。我就和他攀談，承他們的情，騰出中間一個人的位置，准我加入。當李景林沒有登場以先：就有人把李氏提倡武術的宣言，像雪片的，從台上散下。因爲以後：只見有兩位婦人，穿着旗馬甲，手執着亮晶晶的寶劍，對舞起來，燈光劍影，互相輝映，光彩奪目，而且衣香撲鼻，舞態翩翩，大約這兩位婦人。就是李太太現身獻藝的一幕吧！

幹了一套又一套，這句話原來是變把戲的口頭語，倒可以借在這天國技台的寫景上一用，第二套只見有四位女孩，講他年紀；我當然沒有問過，以「想當然耳」的公式推算，總在十二三歲的模樣，不曉得她們四位，異有生得這樣巧，長短肥瘦，都是平均一樣，服裝又兩兩一樣，都是穿着旗袍，和白帆布鞋，頭髮都已剪成鴨屁股式，兩人一對，表演拳術，一步一步的踱來踱去，一拳一拳的打來打去，不快不慢，極其自然，且能够把他一身的力量，運用在兩臂上面；并且能够運氣，一呼一吸，嘘之成聲，像這種妙齡的女孩，能够就有這種本領，又無怪夫從前的劍俠，在稗官野史上面，可以證明女子爲占多數的不虛了。有人告訴我，這就是三位李小姐，和他一位的少夫人，

後來又有多數的武術家要拳；要劍要雙刀；九節鞭和長槍……種種武藝，各有巧妙不同，弄得我眼花撩亂。

接上就是李景林的舞劍登場了。當報告人開口說：請李景林將軍舞劍幾個字，舞字尙沒開口，台下掌聲已如雷動，蓋觀衆早已望穿了盈盈秋水，當李氏未出台時，我身後有人說：李景林必定是一個大塊頭，又有人問，誰是李景林？及他登場，看到他的身材，恰合中庸之道，而髮微禿，兩頰有點小鬍，面貌呈蜜棗色，微黑帶紅，穿件白夏布長衫，是日所舞爲武當劍，聽說：劍術首重內功，以武當派爲第一，習劍的人，必先修養，劍師方允傳授。李的劍師，也係籍隸駱駝之一，我敢學袁子才口氣借說一句腐化的話：李師駱駝是同鄉，聽說他的大名叫做陳世鈞，現有一百多歲，尙健在駝鄉，爲武當派十三傳弟子，李爲十四傳，系統均是單傳，所以可貴，我對於此道，毫無所知，不敢亂說恭維話，不過看他舞來毫不用力，像宜僚之弄丸一樣，劍爲李用，而李不爲劍用，拾幾個金花蓋頂，在頭上繞來繞去，相距殆不盈寸，可算難得之至。舞畢，報告人賈遜嚴子，說道，李將軍還要再舞一套，請諸位等候，大家齊聲叫道，好呀！好呀！又接上幾位舞術家登台表演，觀衆咸有「奚李後，李畢其去」之喜矣。最後李氏又和一位劍術家對舞一套，頗形矯捷，好像猴子一般，東竄西躲，舞畢，已十一點多鐘，李氏站在台前，向大衆一再鞠躬，嘴裡嘰哩咕嚕，我站在後台，聽不清說些什麼，大約是抱歉之意。然後退入台內，有幾位武裝同志，護送下台，李氏笑容可掬，得意可知，是日看客，泰半震於李景林的大名，但是以我愚見，李氏若沒有做個直隸督辦等等，縱使會舞幾套劍，風頭也不能有如此之健，先聲奪人，誰敢說誰能不揣着商標；能够博人人說是順刮刮的上等貨咧？

舞夢與咖啡熱（二）

日本遊記之四　水皮

藝者時代的已成爲過去，和上海的吃花酒和看京戲成爲不時髦一樣了。到了東京不必如往昔的再去問遊廓之所在，祗要一到銀座通和道頓堀就行了。在京都，咖啡館最多的，當然要推四條及京極一帶。有一個日本同學對我說：日本遍地都是咖啡館，就是鄉下。其實這話是錯誤的。咖啡館和食堂是不同的。所謂食堂，是吃飯的地方。服侍的人大都是小姑娘，有的考究一些貴族一些（如正式宴會等用的）的，則用男的僕歐。所以肚子餓了而走入咖啡館中去圖一飽，既有些阿木林氣。闖入食堂中去吃咖啡飲啤酒也有些不倫。那麼咖啡館的定義應當是什麼呢？是不是單是進去喝咖啡或吃啤酒威士忌的地方呢？是不是和往昔的藝者的家裡一樣的供男子的縱樂的地方呢？

要爲咖啡館下一個準確的定義，是很不容易的。可是我們可用下列的幾條來規定普通咖啡館的意義。（1）不是爲飲食而設立的，（2）它的主顧一定都是男子。（3）是大都會的特產物。「現代文明」四字，實在是一種怪物。一樣是一個飲酒，往昔呢？我們可以「相逢意氣爲君飲，繫馬高樓垂柳邊」，受過「現代文明」的人呢？就非得走入燈光暗淡，女給笑聲淫靡的咖啡館不可。到咖啡館的中去不一定想去求得什麼醇酒婦人……，那是現代人的生活的必不可缺的一種。

周惠龢烈士軼事（四）

陳大慈

當吳純兄在周烈士惠龢追悼會上提議請求國民政府令飭汕頭市政府在該地中山公園建立周烈士紀念碑，我不由得想起一樁往事。

記得是前年淸明節那天：我和甦到戈登路餘慶里二十九號探望惠龢，他邀我們同往龍華看桃花，順道往附近萬穎天君和譚友六君寓裡，一道兒乘着汽車往龍華去。那時候，料峭的春寒談了桃花的佳訊，龍華道上，不見得怎樣「灼灼其華」。我們到過不祗一次龍華；在龍華寺裡委實找不到好玩的所在，而且當時駐兵，進去要感着不便。龍華塔呢，我們已上過好幾回了，再來拾級登臨，也不過爾爾。可是，我們的遊興並未稍衰。我們用不着躊躇，順着步兒轉灣抹角的踱進附近某家花園去。

園裡風景很清幽，雖然規模不大。我們攝了好幾幅照片。龢撿了一塊高二尺闊三尺弱的方石凳，站在上面，手招着說：『來，來，來給我拍一張銅像！』

那天，他穿的是深藍色的方格大衣，淡黃色的皮手套。他大模大樣的站在石鐙上，活像黃浦灘上什麼將軍的銅像一般。萬君叫他把帽子和眼鏡脫下來；譚君上前替他拿着。在把他擁進鏡頭之內，他兀着。是裝腔作勢一聲不響地站着。我們撲嗤地在引他發笑。他含嗔帶笑的說：「你們不要小覷了我老周，百年之後，說不定有人爲我鑄銅像。」

現在已有人爲你建議設立紀念碑了。像你這個犧牲，縱然沒有建立的銅像，你的烈名已足垂諸久遠了。哦哦，銅像！哦哦，惠龢！

梗梗好的

民

僕人：小主人這匣火柴，我知道梗梗好的。

小主人：你何以曉得的。

僕人：因爲吾買的時候已經梗梗梗劃過了。

青光投稿者姓名話

騷郎

「南國燕子問芳侶，菱湖人索美緗雯，竹坡黃影呆樹月，秋水涼風江柳聲。」讀者諸君看見這一首沒有平仄又沒有音韻，既不像山歌童謠又不像舊詞新詩的東西，以後，也許一時會呆住了，以爲咦！這是什麼東西？但是聰明的讀者們，我知道他們只要看見這標題的，他就立刻會明白，原來這四句四不像的東西，是鄙人用本刊十二位投稿者的署名組成的，中間並沒有參加過一個虛字，東西雖然是不通，却也貓貓虎虎勉强可以說是一首拗句的七絕，看看這一點點東西，不値一笑，在作者却是很費了幾點鐘的工夫來思索呢。

青光從四月裡來增加篇幅以後，投稿者也陸續的加多。統計一個月以內，總有四五十個工匠，極努力的來搭造這一座熱鬧繁華的牌樓，我這恐而且惝的小工，也託諸位的福，產生出這一篇歪而且妙的不通的文章來，閒話少說，言歸正傳。

本刊有兩位投稿者的姓名讀起來非常好聽，一位好像搖鈴，是林叮咚君，還有一位……呀！說起來不十分雅緻，覺好像弄堂中間早上的倒馬桶的聲音，在「瀟瀟班馬鳴」的神韻以外，別有一種風致，這就是陸綠藍君，諸位如果把他的大名高姓，連讀地唸幾遍，就可以悟出其中的妙理。像這樣三個字的姓名，倒的確是很少的。不過我到得罪了陸君了。喂，陸綠藍君，請你且息雷霆之怒，鄙（手民注意，請你留心，不要錯排『卑』字，害得陸先生又要怪我討他的便宜。）人還有藏了

本刊投稿者的署名，最艷麗的要算緗雯，好像舊小說上美人的名字，還有緗君，也很有嫵媚之致，的雯君我不知道他是怎樣的人，瀟瀟先生，我却有一點點明白，他老人家的年紀，大概今年比馬浪蕩君還要大得多了，（馬君今年六十一歲）這一位老先生，取這樣輕盈冶豔的名字，我想一定有許多人要說他竟然猶在呢。

末了還疑着這個本刊投稿者的名的末，十分妥當是恐怕連五分也沒有的，不過在這狹小的範圍以內，也只好勉强湊湊數罷了。諸君如肯加以改正，那是十三分的歡迎而感謝了！

（1）京津歸客　西湖少年（2）芳侶　緗君（3）友蘭　憐月（4）隻眼　牟陂（5）趙藹士　陳懿人（6）時白　流青（7）竹坡　菱湖

梔梔花

燕聊

梔梔花色白，濃香。在山嶺上的野梔的花很小，結子可以染黃。用人工種植的，花很大，到了夏初的時候，嬌麗的賣花人便採來獻給小姐姑娘們，而插在頭上了。

據醫生們說：『梔梔花的香太濃，久嗅能使人出鼻病』。然而，做婦女的裝飾品，却很樸素而適宜的。

在家鄉的時候，每當朝日初上，清晨的空氣中，便傳來滴滴滴的呼賣聲。價的聽之是燕燕燕的問價的婉音，聞之令人神醉。但現在是不能了。

想起了一件事，當我在學校求學的時候，訓育部是慣貼這樣的告白的：『校園花木，諸生應負保護珍惜之責；奈近來時有採擷等事，殘花狠生任意攀折，此等不重公德之荒謬行爲，殊堪痛恨！以後若再有此類事發現，一經查出，即處以嚴重之處罰。毋謂言之不預也。』

可是，訓育部的案頭上，却梔梔花插在花瓶裡，佈置得很清潔很藝術化，咳！不過不是「祇准官府放火，不許小民點燈」的把戲嗎？然而，還種監守自盜的勾當，世也也做多了啊！

治療肺癆白濁及瘋癱

本所備有各種電療器械療效神速並無痛苦專治

肺癆●白濁●橫痃●瘋癱●神經衰弱●各種酸痛●皮膚病●赤白帶●月經不調

門診上午…下午五時

新醫張箴言啓

址 白克路西九〇二 念五號

『統治時疫霍亂一粒能救一人』

上海三馬路民慶里…藥房 總發行

記支加哥之模特兒案

（霜）

▲模特兒舌戰法官　▲爲藝術作辯護人

溽暑困人。閒居無俚。披閱五月份之美國 Sketch 雜誌。載有模特兒案一文。香艷絕倫。因譯之。以實吾青光。

▲紅氍毹上之夏娃　支加哥一新劇院中。開演新編之歌劇。係述元始時代故事。開演時萬人空巷。轟動一時。有名女伶愛笛史依溫斯(Edith Evans)之號召力也。依溫斯在劇中飾夏娃一角。赤裸裸一絲不掛。載歌載舞。令人之魂也銷。惟以一珠鍊成之無花果葉。掩其下體。凝脂之膚。顯豁呈露於紅氍毹上。乃皚皚如堆玉雪焉。

▲何物警吏　時適有警吏喬士史密斯(George Smith)者。亦在觀劇。以爲蔑棄道德。有傷風化。控之於官中。勒令停演焉。

▲女伶之雄辯　當此案開審之日。依溫斯鼓其如簧之舌。侃侃而辯。謂此乃藝術的表演。美至極度。初無傷於風化。亦無背於道德。並自白其平日未嘗吸烟。未嘗飲酒。爲有道德之明證。又以警吏控訴。爲污辱神聖之藝術。將反訴警吏。要求十萬金。以賠償名譽上之損失焉。警吏噤目無語。法官不能決。謂欲親視其狀。然後判曲直。

▲藝術的勝利　當歌劇院中重演新劇時。法官據坐第二排之中座。凝神全神以觀之。目擊依溫斯之玉體畢呈。坦然不以爲意。謂此乃眞藝術的表演。未可加罪也。當此案覆訊時。法官即以此爲言。宣告依溫斯無罪。

▲女伶之結語　法官宣告依溫斯無罪時。依溫斯大悅曰。長官大有造於藝術。吾乃樂極矣。脫令長官設身爲吾。而登場作此人類始祖之夏娃者。亦必不衣如吾狀。其美感動人爲何如乎。且吾亦嘗自試之矣。初登舞台時。爲千百人目光所注。而略無刺促不甯之狀。則四座女賓。亦無避席而去者。則吾之無傷風化可知也。法官唯唯。依溫斯欣然退。

蝗禍

鳳凰范

邇來江南一帶。螟蝗爲災。而尤以江陰一地受禍爲烈。江陰縣政府正思設法捕滅。不圖螟蝗乃結隊東來。經無錫金壇等處。昨日大隊螟蝗飛抵蘇州。差幸並未停留。即折而往南。大概往吳江方面飛去。惟無論生蘇州往吳江。農事同屬受害。如不趕先設法撲滅。則今年年歲定當減色不少。茲省敘於三致意焉。茲將螟蝗昨日過蘇情形。分誌於次。

▲蝗蟲根據地　今年江北方面。天氣亢旱。雨水稀少。以致赤地千里。害蟲便得應時而生。螟蝗等生殖極快。江北乃至遍山遍野。遂因此稱害蟲。惟江北地瘠。田禾不多。螟蝗粥少僧多。食糧不够分配。遂乃齊翅高飛。相率至各縣。另覓殖民地焉。

▲江陰首當其衝　螟蝗渡江。卽首至江陰。方欲擇地而居。不圖江陰縣政府努力從事。早先已組織捕蝗隊。嚴陣以待。迨螟蝗結隊而來。捕蝗隊卽奮力捕殺。于是螟蝗不遑喘息。又振翼呼呼然竄向東面方面而去。

▲分兩路出發　螟蝗敗退江陰。其時大隊分兩路出發。其一批由金壇無錫西河頭等處。直趨蘇州之虎阜。其他一批。則繞道常熟經沙洲至蘇州下鄉之黃埭。

▲會師金閶　昨日余與友人周君適在閶門城頭上散步。忽見大隊螟蝗。蔽天而過。呼呼有聲。約有十分鐘之久。始告過竣。據閒人言。初停留在虎阜之一批。正盤旋在閶門一帶。而黃埭方面又來大批螟蝗。於是成千累萬。在空中飛舞。實開未有之奇觀。該項蝗蟲。都折而往南。據謂係往吳江方面去云。

▲鄉人見螟蝗甚於丘八　當螟蝗飛經蘇州各鄉時。鄉人談虎色變。莫不大起恐慌。紛紛燃燭焚香。默禱神佑。其一種恐慌程度。實無異見有大軍之壓境以來。雖然軍隊之給養。尙有限制。惟螟蝗則可使鄉人一年辛苦所在之田禾。寸草無遺。故鄉人之懼蝗禍。有時實尤甚於兵禍也。

▲過境後之防蝗會議　亡羊而補牢。未謂晚也。蘇州此次雖未受蝗禍。然鑒於過去之情形。大隊壓境。實使蘇人戰慄不已。於是於螟蝗過境後。由本埠農民協會召集各機關。開一防蝗會議。商議預防及撲滅之種種方法云。

小閒話

採芝日

一笑

五芝經云。青芝生泰山。赤芝生霍山。黃芝生嵩山。白芝生華山。黑芝生常山。紫芝生高夏山谷。皆六月八日採之。故六月初八日。名採芝日也。

孽海濤（三〇）

秦瘦鷗

▲第三回　一着占先病夫吐氣　三角戀愛弱女分屍

第一盤終爲河野所得。第二第三兩盤却齊被李堂佔先。第四盤又爲河野去。第五盤雙方尤加用心。彼此都不敢任意。一直相持至第十局。第十一局才被李堂得了。第十二局連打三個Deuce。第四下也是李屺堂發俘。河野發空了兩個球。接着李屺堂發一個近球。這樣落得很低。河野沒法還了個半高球。李屺堂看會已到。咬緊牙關。用盡平生之力。閃地抽去。河野心慌。還了個Cut。可是李屺抽了這記球之後。力氣也已用盡。一交倒在地下。再也站不起來了。這時中國看客沒一個不帽丟十丈。足跳三尺。一片中華民國萬歲的聲音。振得天變地應。接着又是一陣天崩地裂的聲音。還夾着哭喊之聲。原來幾位中國朋友。快活得過分。一陣狂跳。將看台也跳坍了。陳思偉也樂得比他前一年養兒子時候還厲害。連跌帶滾的奔到場上把李屺堂扶起。李屺堂猶疑是夢。定了一刻才知是眞。也忘了自己的痛苦。同陳思偉馮開山等一路跳躍而回。郭永成病臥在宿處裡正等得心焦。一聞喜訊。頓時諸病霍然。滾下床來。就要與李屺堂吃慶功宴。陳思偉親出賓辦。當晚大家喝得酩酊大醉。回到更深始息。明天王公使也大破慳囊。請他們在西洋料理館內午餐。餐畢陳思偉李屺堂等又到各處游覽了一回。直至傍晚六點鐘才回宿處。各人正待催廚房開飯。只見那辦庶務的羅杏卿笑嘻嘻地捏着一份請柬走來說道。諸位別忙。今晚有人請吃飯咧。陳思偉忙問是誰。羅杏卿就將那請柬授給了他。打開一看。祗見上面具名的是「程炯民」三個大字。陳思偉看了。嘴裡不由把「程炯民」連念了幾聲。臉上露出很詫異的神氣來。郭永成口快。搶嘴道。這程炯民可是以前廣東的大軍閥麼。羅杏卿笑道正是他。他此刻亡命在這裡。市外北六町十四番地。前幾天的大會他每天都到。這次來請吾們。吾來到很誠懇。但當差還候在外面咧。陳思偉點頭不語。李屺堂搶言道。此人的歷史。我倒明白得很詳細。今天他既來請吾們。吾正好去看看他究竟是怎樣的一位魔王。郭永成聽說。就要追問他程炯民的歷史。馮開山那文榮等也從旁催促。要他快說。陳思偉止住道。且慢。時間已到。你們要去赴席的快些。我走罷。回來再叫他講不遲。（未完）

中華義勇團游藝會之第三夕

▲最後一天興高彩烈

法租界中華義勇團之遊藝大會。連開三晚。成績甚佳。而觀衆均極擁擠。二十二晚。適逢星期。又値開會最後之一天。故各項遊藝。莫不興高彩烈。益見賣力。茲將第三夕之盛況如次。以作開會第三天之一結束也。

▲早開場與早散會　第二夕因奉法當局令。提早於二時散會。故大會辦事處。遵照於二時前閉幕。將各項遊藝結束。第三夕乃又變更時間。於七時半開場。一時半散會。並在大門首張貼佈告。使衆週知。是以七時半已聞場中奏樂擊鼓之聲。一時半已見車行人歸之影散會矣。

▲冷飲處生意興隆　園中設冷飲處二三所。如鄧脫摩安樂宮等等。均設臨時冷飲處於園中。置桌椅於綠蔭繽紛之下。涼風習習。飲口冰水。如果心神爽快。幾疑置身於世外桃源。樂而忘返。故二三所冷飲處。未及九時。已告滿座。冰淇淋冰汽水。幾銷售一空。大有粥少僧多。供不應求之勢。而以價亷不昂。冰淇淋與冰汽水。均售大洋兩角。無怪購者踴躍。

▲萬目睽睽之錦標　此次三夕遊藝會。不特僅供人遊覽。且有得獎之希望。入場券角。印有號碼。開獎揭曉。即可憑號領獎。頭獎暗送大號納許牌汽車一輛。此車陳設於大會辦事處之南側。供人參觀。車身非常堅固。佈置異常精究。內有座位前後四座。鋪以灰色絨墊。尤有精緻雅潔車外窗簾。欄上圍一白布標識。上寫「…海蜂汽車公司出品納許汽車」。萬目睽睽。中心核觀。不知此偉大錦標由何富家翁所得也。

▲李景林笑容可掬　此次遊藝會。有一大半之號召力。即係李景林將軍。蓋將軍之技。非與尋常可比。且非輕易可得。瞻賞者此次由義勇團司令魏廷榮君。與諸大名流之商懇。崇其首肯擔任國技組主任。並偕其夫人女公子。及國技館同人。加入表演。此皆觀衆眼福不淺之事。第三夕見李氏於鼓掌歡迎聲中。翩然登國技組台。李氏服夏布長衫。鼻架羅克眼鏡。態度溫和。笑容可掬。見之幾不辨其爲久經疆場饒勇善戰之將軍。李氏待各國技人員表演既畢。即當衆舞武當劍一埸。手法極熟。而用力不多。軟硬兼施。難能可貴。博得掌聲不少。

▲後來居上共鳴社　共鳴歌舞社之成立。雖不及其他歌舞社之早。而今將近半載。而成績卓然。如第二夕所演「最後的勝利」「龍虎門」表演歌舞。歌詞清晰響亮。表演細膩活潑。深受觀衆之贊許。確有後來居上之概。第三夕有數位社員。因要事未到。以致絕演。乘興而往。不能飽償眼福。掃興之至。聞於次夕商界聯合會。準將傑佳之歌舞。表演舞台。屆時定有一番盛況云。

▲打痛了趙靜霞頭　新劇由電影明星合演之鳴不平。譚志遠飾銀行大班。熊稼農飾書記。趙靜霞飾丫環。王吉亭飾馬夫。王君甫飾印捕。王楚石飾乞丐。先演大班輕視書記。及書記輕視丫環等種種社會階級。末因印捕與乞丐之爭執。各以階級觀念責其下屬。各向各之下屬曰。啥事體滑哩滑哩。各打其下屬之屁股。待劇終入後台。見趙靜霞怒容滿面謂熊稼農曰『你何以用力太重。竟打痛了我的頭』。此語出。衆皆大笑。並是打痛了趙靜霞頭。但傳爲笑柄也。

▲萬衆歡迎任潮軍　小星任潮軍。係六指翁任矜蘋君之公子。年僅八九齡。其藝已卓然可觀。在電影界中已數度親現色相。頗得不少美譽矣。此次乃翁任遊藝部主任。將其公子帶往。每晚在跳舞場中。表演方世玉打擂台一幕。尤難能可貴。衆皆贊佩不止。而乃翁矜蘋先生亦面現喜色。諒彼多才多藝之寧馨兒。亦自有不少愉快耳。（未完）

消夏的良好讀物

商務印書館出版

▲宋人小說

燈下閑談……佚名　一册二角
歸田錄……歐陽修　一册二角
涑水紀聞……司馬光　二册九角
春渚紀聞……何薳　二册五角
河南邵氏聞見錄……邵伯溫　二册七角
邵氏聞見後錄……邵博　三册九角
老學庵筆記……陸游　二册五角
梁谿漫志……費衮　一册五角
齊東野語……周密　四册一元二角
玉照新志……王明清　一册四角
稽神錄……徐鉉　一册五角
蘇黃門龍川略志 別志……蘇轍　一册四角
仇池筆記……蘇軾　一册二角
東坡志林……蘇軾　一册五角
[illegible]……東若水　一册二角
默記……王銍　一册三角
麈史……王得臣　二册四角
石林避暑錄話……葉夢得　二册六角
澠水燕談錄……王闢之　二册五角
珩璜新論……孔平仲　一册三角
嬾眞子錄……馬永卿　一册[illegible]
投轄錄……王明清　一册二角
隨隱漫錄……陳世崇　一册二角
東原錄……龔鼎臣　一册二角
青箱雜記……吳處厚　一册[illegible]
鶴林玉露……羅大經　三册[illegible]
雞肋編……莊季裕　一册五角
捫蝨新話……陳善　二册六角
夷堅志……宋洪邁著 張元濟校補　二十册十二元

▲新式標點宋人平話

大宋宣和遺事……三角五分
新編五代史平話……六角
大唐三藏取經詩話……二角
京本通俗小說……二角五分

▲古今名家筆記

說郛……明陶宗儀纂　四十册二十四元
顧氏文房小說……明顧元慶刻　十册 毛邊紙六元 連史紙四元
古今說部叢書……王文濡編　六十册十二元
舊小說……吳曾祺編 第一集　二十册六元
中國短篇小說集第一集（上）（下）第二集（上）（下）……一元二角 六角 七角 七角
世說新語……宋劉義慶撰　六册七角
唐語林……宋王讜撰　四册七角
鬼董狐……不著撰人　三角
[illegible]……明[illegible]撰　二册 毛邊紙九角 連史紙一元
增廣智囊補……明馮夢龍撰　四角
香祖筆記……清王士禛撰　一角
池北偶談……清王士禛撰　五角
增訂聊齋誌異評註……清蒲松齡撰　八册一元
白話聊齋誌異……四册一元二角
廣陽雜記……清劉獻廷撰　一角五分
[illegible]……清張潮編　二角
[illegible]……清[illegible]撰　二角
[illegible]……清王[illegible]撰　四角
閱微草堂筆記……清紀昀撰　五角
[illegible]……清[illegible]撰　一角
茶餘客話……清阮葵生撰　一角
[illegible]……清王昶撰　四角
[illegible]……清錢泳撰　二册三角
[illegible]……清梁紹壬撰　四角
[illegible]……清俞樾撰　一角二分
[illegible]……清薛福成撰　一角五分
[illegible]……清[illegible]撰　三角
[illegible]……[illegible]主人撰　三角
[illegible]……清[illegible]撰　八册一元二角
[illegible]……林紓撰　四册一元
[illegible]……林紓撰　四角
武俠叢談……冷風編　二册六角
[illegible]……沈宗元撰　三角
[illegible]……沈宗元撰　二角五分
[illegible]……[illegible]撰 四册　一元二角
[illegible]……清王韜撰　二角
上海閒話……姚公鶴撰　二册六角

(E 189)

運動與遊藝

明園賽狗

□昨晚試賽成績

▲(一)Juhn Willie go On 番威來古奧、(二)Queen of the South 寬喔夫特沙司、 時間 三三•一一

▲(一)Dangeing Dryish 代星特物許、(二)Roddyglow 勞迪辦路 時間 三五•四一

▲(一)Rood to Ruin 路特士路英、(二)Beautiful Maud 皮脫鳊毛特 時間 二〇•五六

▲(一)Staff Captain 司帶夫克浦登、(二)White Collor 東脫克拉 時間 三一•一〇

▲(一)Broadway Belle 勃辣特惠培來、(二)Bella Mimra 培來明那、 時間 三一•四二

▲(一)Gingling Gerrid 金林喬敵、(二)Maiyoufes 美楊耐司、 時間 三三•二一

▲(一)Violing String 凡奧林司脫林、(二)Peggy Ann 丕其恩、 時間 三一•四八

▲(一)Garden City 加騰雪堆、(二)Kings Ransam 金司來生、 時間 三一•八〇

▲(一)Fighting Fool 發愛丁夫而、(二)Dreanland 特利姆來、 時間 三三•〇八

▲(一)What a Gift 發勝愛繳夫脫、(二)Ove Juliet 啞立新士惠司脫、 時間 三四•四七

▲跳欄

▲(一)Eldorado 愛而道辣度、(二)Pygmalion 不辨瑪浪、 時間 四一•〇〇

▲(一)Cross Keys 克老司開司、(二)Lady's Wool 來代司論特、 時間 三五•八三

▲(一)Captain Cuttle 克布登克得而、(二)Castle Villa 卡司而維拉、 時間 三四•一四

▲平賽

▲Merry go Round 美來古浪、(二)Deal Castle 地而克司而、 時間 三二•九六

▲(一)Charleston 却而司東、(二)Cairo 卡路、 時間 三二•七二

▲(一)Forgive and Forget 福戲夫恩特福醚脫、(二)Castle Milk 克司而米而克、 時間 三四•六〇

▲(一)Gin Sling 金司令、(二)Sprig 司不立搿、 時間 一七•四四

杭州網球比賽兩起

昨日(二十一)下午四時、杭州有友誼網球賽兩起、一在青年會、一在弘道女學、結果如左、

(甲)青年會之戰

▲單打

陳福愉 勝 羅勝浩 四對六 六對一 六對四

▲雙打

陳福愉 徐煥泰 勝 方恩綬 汪先任 六對四 九對七

(乙)弘道女學中西俱樂部之戰

(一)青納兒 蘭生 勝 麥凱 湯海爾 九對七 六對三 六對一

(二)呂麗恩女士 葛西亞夫人 勝 蘭生夫人 湯海爾夫人 六對〇 六對〇

(三)呂全恩 谷雲 勝 陶生 林濱民 五對七 八對六 六對二

(四)呂全恩 呂麗恩女士 勝 蘭生 蘭生夫人 六對八 六對〇 六對一

清華暑期體育學校開學

強國必先強種、這是國內一般提倡體育人們的論調、華南華東風氣比較開通、人民素以活潑著稱、對於體育、很是講究、什麼體育專門學校啦、很多很多、反觀華北、除師範大學有體育專科外、幾乎找不着第二個研究體育的所在、至於集合國內體育專家作高深之研究者、不獨在華北算是創舉、就在全國、亦不多覯、清華學校高約翰郝更生諸先生、年年來籌備之暑期體育學校、詳情屢誌本報、最近狀況、探錄如下、

▲課程方面　稍有變更、理論實習各科、選習已定、就中以選習游泳者最多、有五十七人、體育原理者三十九人、體育教授法者三十五人、衛生教育二十八人、生理學二十七人、此外尚有音樂及舞蹈、真是別有趣味、

▲學生方面　報名者、其爲踴躍、廣東廣西雲南的都有、山西河南的、自不用說了、而女學生則幾佔全體之半數、可見北方女子對於體育之興趣了、

▲教授方面　略有變更、如全國體育協進會總幹事沈嗣良、師範大學體育主任袁敦禮、協和醫學教授孟緝懋、武昌文華大學童子軍專家嚴家麟、及南京金陵女子大學體育教授張匯蘭女士等、均因故未到、其他教授、皆早已蒞校、

▲開校盛況　七月十四日晚八時、在清華禮堂行開學禮、教授學生不下二百餘人、郝更生主席、致開會辭、次由清華教務長梅貽琦演說、次該暑校主任馬約翰報告、再次介紹師長、頗爲熱鬧、

以清華學校體育上設備的完全、地址的幽雅、風景的美麗、正是暑期讀書佳地、加以辦事人之努力、教授的熱心、將來產生美滿之結果、固在吾人料想中也、

球訊一束

▲申星三比零勝百祿　上海公共體育場昨有小球賽一組、爲申星與百祿、裁判員黃根寶、鐘打四下、開始接觸、申星攻勢浩大、所向披靡、百祿缺少耐戰力、上半時結果爲三比〇、申星勝、下半時百祿因體質不堪受熱、自願放棄云、

▲勇毅一戰勝醒華　勇毅小球隊、於念二號晨與醒華隊作友誼比賽、公證人盧容盛君、銀角一鳴、鏖戰開幕、球來球往、大有飄風驟雨之概、已而勇毅右翼郭劭文君、嬌小玲瓏、快如駿馬、運球直入、輕輕一挑、越過守衛、予李卓文君以獲球絕妙良機、出奇制勝、此之謂也、其後醒華急起直追、咄咄迫人、來勢凶湧、遂得一蹴成功、入後更數危勇毅、無如其守衛從容應付、彼雖費却九牛二虎之力、卒不獲越勇毅雷池一步、反受其前鋒以乘虛偷襲、各據險塞、三鋒聯合一致、以奇巧之法、兩射中的、嗣後醒華更□健將數位、企挽頹局、一時軍威極盛、把勇毅防區、陷於危、所幸其前鋒散漫、坐失良機、空勞汗馬、終歸泡影、仍以四對一見敗云、勇毅隊員列下、隊長黃二芳、唐永純、黃召明、黃子忠、黃金奎、郭劭文、楊偉民、邵良才、李卓文、何景炎、

▲祥順藍勝百祿紅和樂球　祥順小球藍隊、於星期日上午在青年會操場、與百祿體育會十球隊作友誼比賽、祥順前鋒、將球直上、左翼吳潤生先後造成二與零之比、百祿固非弱者、遂亦出全力進攻、無效、時百祿內衛離門稍遠、祥順中鋒楊潤康得乘機衝入第三球、百祿中鋒不落人後、亦得一球、此後雙方皆無進展、完場時祥順以三對一勝、同日下午祥順紅隊、與實力雄厚之樂球比賽、在初十分鐘內、勢均力敵、既而樂球右翼得中鋒之助、首開紀錄、於是祥順力圖反攻、守門古大啟、獨當一方、尤見出色、後衛各據要隘、使敵無隙可入、前鋒頓見順利、中鋒曾城發由右角挑送一球、左翼卓國榮乘勢一腳、球遂應聲直入、雙方獲球既相等、競爭乃較前益烈、惟以時間無多、皆未奏效、結果爲一與一之比成和局、

▲志力小球錦標賽民族三比〇勝民生　志力小球隊、爲閘北有名之小球隊、近日發起錦標賽、以鼓勵球員、地址在持志操場、採雙循環制、每星期日上午七時爲比賽期、以六星期爲止、分民族民權民生三隊、昨上午七時、爲民族與民生賽期、相戰二十分鐘後、民族因開角球、傳至中鋒雷天霖、雷反身一踢、遂進一球、上半時亦因此告終、成一與〇之比、民族勝、休息十分鐘後、雙方更換球員、民生方面、因上半時負一球、各抖發精神、以圖挽回、中鋒李耀庭、中堅盧兆宗、出力尤甚、連攻數球、爲被民族守門梁汝昭運用手腕、化險爲夷、後民生右翼、林天強射門、又被中堅盧濱昆趕前救出、民生因屢攻不獲、志氣稍餒、遂被民族右翼雷天潤乘勢連攻入兩球、民生隊受此重創、鬥志已失、遂以〇比三結局、民族勝、裁判員黎鐵非、民族隊隊員爲盧濱昆(隊長)、雷天佑(監察)、黃權昌(幹事)、雷天潤、雷天霖、梁錫華、陳金鑄、梁汝昭、何飛龍、李灼庭、

▲樂球勝健華和祥順　樂球小球隊、前日(念一)與健華、作友誼賽於青年會操場、公証人梁君、樂球前鋒傳遞嘶絡、蹴射尤見功夫、上半時以三對一占優、下半時益見順利、勇氣勃勃、連進二球、結果爲五與一之比、樂球勝、昨日(念二)該隊承祥順隊之約、仍在青年會操場、作友誼賽、公證人唐君、祥順柔稱矯健、球藝固佳、但全隊合作功夫、則不及樂球、故上半時爲一對零、樂球居上風、下半時祥順陣線、略爲整頓、節節反攻、乃於終局時、打進一球、成各一平手、

陸品娟開得華麗舞衣

法商總會昨開游藝會

上海法租界商界聯合會、爲籌募建設基金事、於昨日特假座法租界顧家公園、舉行游藝大會一天、游藝會詳細節目、除在各報廣告、及另發專刊外、於下午四時、在公園內舉行開幕儀式、由張嘯林主席、報告籌備經過、及籌募基金原由、旋由各委員尚慕姜、程祝孫、黃金榮、朱聲茂、張瑞琛、及名譽監察委員、杜月笙、黃金榮等、相繼致辭開會畢、全體執監委員出發往公園佈置、招待來賓、各馬路商界聯合會特通告各商店、懸掛黨國旗一天、此爲法租界商民、空前未有之盛舉、

法租界中華義勇團連日在顧家宅花園舉行遊藝大會、游藝中有跳舞一組、由各舞場之著名舞星、前往跳舞、麗華公司爲鼓勵各舞女之興趣、特贈最新式之舞衣一襲、昨晚法租界商界總聯合會仍在顧家宅舉行游藝會、乃由義勇團所派定之跳舞組主任朱瑞龍會同總務部主任洪雁賓、開啟舞匭、計點票數、以陸品娟所得之數爲最多、計一百九十八票、一襲舞衣、遂爲陸品娟所得、當開票時、法租界防守司令麥蘭君亦在場、與陸握手道賀、慶其占得第一人云、

戲劇

大同票房之新設施 (凝露)

本埠新北門內沉香閣對面之大同票房、創辦迄今、業已年餘、向由徐星晨君任會長、成立以來、會員異常發達、去秋曾一度在閘北更新舞台彩排、深得輿論贊美、刻該票房爲整頓會務、藉謀擴充起見、特改行爲委員制、剷除少數之不良份子、並設備徵求隊、凡分青天、白日、碧宵、明月、南斗、北斗、奎壁、河漢、風伯、雨師、甘霖、雷霆、閃電、烟嵐、清露、嚴霜、等十六隊、目下隊員、已達五十餘人、刻復添聘著名之教師數人、按日蒞會教導、會務益見蒸蒸日上、而五十餘隊員中、平均每人均能戲在三齣以上、異日彩排、成績當更可觀也、

北平劇訊

(一) (永甫)

▲梅蘭芳新排之「春燈迷」新戲、有將開演之訊、

▲荀慧生新戲「埋香幻」、不日將在中和演唱、

▲馬連良黃桂秋馬富祿等、皆已赴津演唱、惟奚容亭因故未往、

▲吳彥衡將赴烟台演唱、

▲李凌楓不日將在第一樓暢懷春、演女起解、

▲坤伶張小仙、新排新戲名「小朋友」、

(三) (小鐵籠館主)

▲名票友張佩甲君、近偕其同志王子明李寶芝等發起組織一票房、名舊劇研究社、地點已覓定西城南小街、現已聘定教師多人、教授戲劇、聞連日入會者、頗不乏人云、

▲崑弋武生朱小義、與韓世昌同班頗久、後因崑弋班解散、繼入梅蘭芳之承慶社、改演二簧、近與尚和玉合演各劇、頗爲尚所器重、遂收爲弟子、幷教授長靠戲多齣、現已學就、有挑華車、英雄義等劇、聞該伶現正趕製行頭、不日即要演唱云、

▲閻麗卿、自與馬連良分手後、久不登台、向與乃師許少卿寓李鐵拐斜街同和旅館、二人同居同食、感情素甚融洽、不料近日該伶與許忽生齟齬、願償還其師損失費八百元、與許完全脫離關係、永斷糾葛、聞已得許允、現該伶已賃新住宅在前外陝西巷二條胡同云、

▲朱琴心之協成社、自開幕以來、戲價太昂、每一開演、賣座不佳、不足開銷、未及匝月、以入抵出、虧折有八百餘元之譜、聞該班勢將解散云、

▲遊藝園之坤伶花衫蓉麗娟、及坤鬚生李秀英等、已受上海第一台之聘、合同已訂、包銀二千四百元、約出月乘輪來滬云、

▲徐碧雲自出醫院後、在家息養、但嗓音雖見復原、而中氣仍覺不足、故出台日期、尚須有待、

談國樂 (顧賀秋)

溯自歐風東漸、國人以棄舊迎新之心理、將中國固有之文學藝術、悉棄諸腦後、以爲不合潮流、而學習歐西之皮毛、甚可惜也、要知中國乃文化先進之邦、文學冠全球、是爲歐西人士所崇拜東方文明也、科學則有墨子之論聲光化電、政治則有孟子之說民爲邦本、故今所謂歐西之新文化、未使非中國之舊文學、至於音樂亦何獨不然、考諸國史、知古代六藝、首重禮樂、其推崇不言可喻、黃帝時所定之黃鐘管、非特定音之標準、且用以定一切度量衡之標準、其價值可想而知、至於定律樂調、取義嚴格、計算精密、定律用三分損益上生下生隔八相生諸法、樂調以七音之旋宮法、分黃鐘大呂太簇夾鐘姑洗中呂蕤賓林鐘夷則南呂無射應鐘十二調八十四種、即西樂亦不過(Dur)(Moll)兩調二十四種而已、故我國周以前、笙歌琴瑟、家弦戶誦、抵秦而樂廢止、古義失真、祇剩大韶大武、大韶爲虞舜之樂、大武爲周武之樂、用以祭神饗賓祀祖等、其後歷代君王、雖有倡導復古之意、一因專制政體、思想束縛、二因去古太遠、無人講求、因此國樂之墮落、至今已達於極點矣、故凡稍具西樂知識者、往往謂中國乃無樂之國、受其化者、不學音樂則已、欲學音樂、非學西樂不可、因此對於國樂觀念、即生厭惡輕視之心、惟其如此、可舉一定理明之、凡青年拉梵啞鈴者、即大學生、拉胡琴者烏師、凡少女拉梵啞鈴者、即女學生、拉胡琴者妓女、其實梵啞鈴與胡琴、同是弦樂器、何以輕此而重彼耶、

總之、國樂不興、國人之罪、忘其本者、亡國之預兆、爲今之計、國樂未必無振興之可能、全賴國人之提倡耳、提倡之要點凡二、即考古革新是也、考古者考中國古時之律源、乃歷代音樂家之論樂、如唐段安節之「樂府雜錄」、宋蔡元定之「律呂新書」、于約之「碧雞漫志」、沈括之「夢溪筆談」、明朱載堉之「樂律全書」、清江永之「律呂新論」、徐彥昇「樂律表微」等、皆足與爲歷樂之考證、革新者、當以西樂之長、補國樂之不足、如五線譜之易於觀覽、音階名之便於誦讀、皆可採而用之、至若絲竹之樂律不全、小調之誨淫導邪、尤當嚴厲革除、俾國樂前途、放一光明、余有以感、近編「新的國樂」一書、內容參考中外古今樂典、創製新的器樂十餘種、書成、即與吾滬中人公開討論焉、

徽班臉譜 (九)

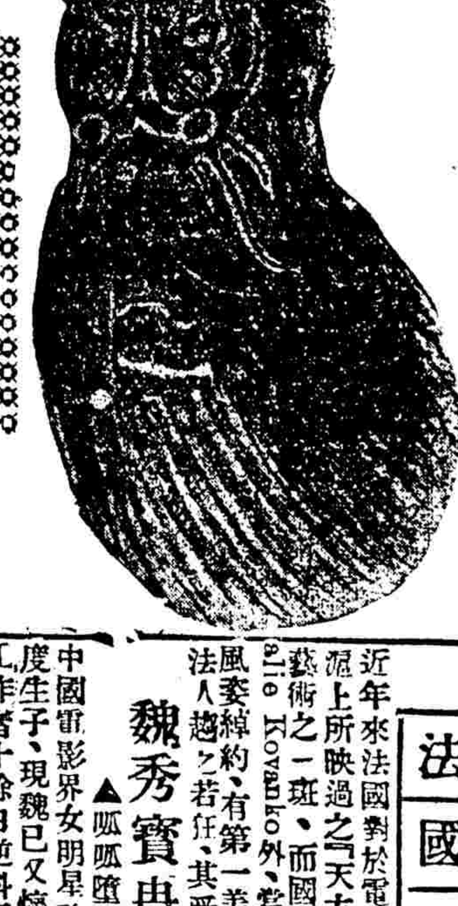

開唐餐之單雄信

電影

世界棒球大王現身銀幕 (朱仲琪)

世界聞名之棒球大王佩佩羅司Babe Ruth氏、近已受美國第一國家影片公司之重聘、爲該公司主要演員、聞佩氏現方與女明星愛娜納爾遜Anna Q. Nilsson合演「衣錦榮歸」一片云、

惠泉銀光

無錫中央大戲院、自今日起、開映「馬振華女士投江」實事影片、此片連映三日後、念六日起、即有滑稽大王卓別靈之「從軍夢」、繼續映演、邇來氣候炎暑、該院以原有場所、空氣不充、於衛生上營業上大有關碍、故已租定對面公園網球場、建築第二影戲場、現已竣工、日來日戲仍在原場映演、夜戲則在第二場開映矣、

吳門影訊

▲蘇州公園路之民醒新劇社、因營業不振、現已改映電影、定名爲民醒電影院、第一片爲西片「再生緣」、寶座頗爲擁擠云、

▲普益社開映「羅蘭歷險記」、爲求觀衆之明瞭劇情起見、特邀萃英中學嚴君作旁解釋英文字幕、此種優待、實開吾蘇影戲界之新記錄、

▲公園電影院、於陰歷本月昨日起至初十日止、將開映「金縷恨」四天、同時並將邀請世界六國藝術團、來蘇登台表演各種技術云、(以上楊聊生)

▲「如此巴黎」、係劉別謙得意之作、去歲曾來蘇開映於青年會、上月又曾一度開映於公園、聞今日又在城外民興大戲院開映云、(李嘉穀)

杭州影訊 (正)

▲城站杭州影戲院前所預定開映之片、業已更改、與前訊略有出入、聞自明日起將開映西片「大學艷史」、自念八日起將開映朗華影片公司唐繼堯將軍主演之「洪憲之戰」云、

▲杭州青年會自七月十九日起舉行消夏電影會、近忽接市政府通令、以與取締條例未合、飭令停演、該會奉令後、即遵命中止開映、並出啟事通告云、

市宣傳部第二影戲場定期開幕 (隱)

市宣傳部第一影戲場假閘北愛國女校、已於二十一日開幕、第一片爲民族血、第二影戲場、地址在滬南民立中學、此曾一載於本報電影週刊、復載於電影欄、在電影欄中謂民立中學第二影戲場准初一日開幕、後因不及時而延期、聞現已准定於明(二十五)開幕云、

▲美國政府擬輔助電影界、攝製影片四十八節、敘述美國四十八省之正確歷史、此舉不特有裨於公衆教育、抑且可補史乘之不足、果能實行、誠影界空前之盛舉也、(炳)

棋藝

殘房投降

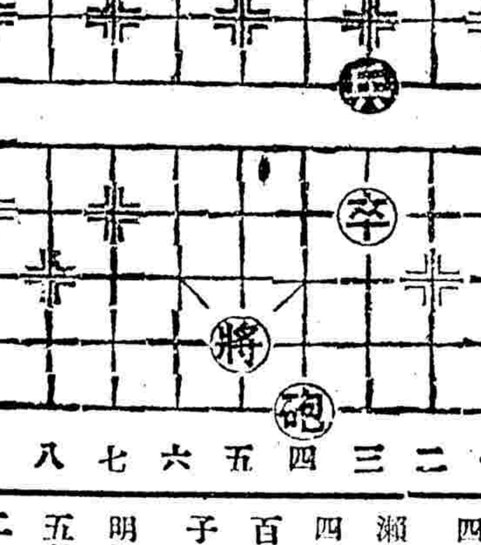

適譜補遺選粹續編第十一局 (着法紅勝明日披露)

▲昨刊第十局(私渡關津)著法紅勝披露

三象七進九 帥六退一 象九進七 帥六進一 象五退三 象五進三 帥六退一 象七退五 帥六進一 帥六退一 卒一進一

法國女明星 (炳麟)

近年來法國對於電影業異常努力、出品亦逐漸增加、滬上所映過之「天方夜譚」「風流太子」等片、當能見其藝術之一斑、而國中最負盛名之女明星、除南錫玲Nalie Kovanko外、當以茜曼Simone Vaudry爲最、女士風姿綽約、有第一美人之稱、每當其主演之片出映時、法人趨之若狂、其受歡迎可見也、

魏秀寶再度懷珠 (樹奎)

▲呱呱墮地當不遠矣

中國電影界女明星魏秀寶女士、自歸吳菊人後、曾一度生子、現魏已又懷孕七八月、大腹便便、已不至公司工作者十餘日、逆料下月間、小秀寶當可呱呱墮地矣、

明星家世錄

(十一)范朋克 (天)

陶格拉斯范朋克氏的武技及活潑精神、是初次殖民時代所遺留的、他的祖先是從「五月花」Mayflower號航海而來的、那時的人一到岸上即須工作呢、他們落藉在莫沙周地方、幫助建築新英格蘭、歷代對於商業和民衆運動都很有大名的、祖居近在波斯頓Boston、現在一代每年必須見面一次、

杭城六月落梅花 (蝶厂)

明星影片公司攝製之全部「梅花落」、爲中國電影界唯一偉大作品、所映之處無不滿座、來杭開映已四次、此屆杭州影戲院令大減價、售二角一角、第一聲即爲三十大本梅花落、第一天大雨傾盆、日夜滿座、無立足之地、次日天仍炎熱、賣座仍復如是、第三天亦早無隙地、可知是片之價值、正有百觀不厭之概、杭城六月、居然開徧梅花「梅花落」洵不朽之作矣、

海外星訊

▲巴勃拉倍德馥(Barbara Bedford)控告其夫、請求離異、業已開庭、若何判決、尚無報告云、(明)

▲主演「十誡」巨片之名小星勞特拉洛克、按合同規定、其俸金每星期已增加一千五百元、合計爲美金五千元云、(明)

▲維絲維倫Ruth Roland決於本年秋季與賽(Ben Bard)君、正式舉行結婚禮云、(明)

▲「無神之女」片中之主角喬治竇貽(George Duryea)君、業與西席耳地密耳簽定長期合同、(慧)

▲愛爾盤泰伏恩(Alberta Vaughn)不登銀幕、二年於茲、業與福羅公司重訂新約、將演滑稽短片十二部云、(慧)

「七重天」與日本 (淑)

「七重天」Seventh Heaven 在滬•平•津各地先後開映以後、極得社會之嘉評、頌揚評讚、頗不乏人、夫以該片之佈景、並不偉大、男女主角、亦非赫赫有名之大明星、所以然者、則劇旨之佳、與導演演員之克盡厥職故也、聞該片在日本開映時、亦極受人民歡迎、據日本「電影世界」雜誌稱、日本Kenema電影報舉行一九二七年全國影片選舉、「七重天」竟當選第一、特由該報製一紀念金

土屋秀元 四段先
瀨越憲作 四段勝
百五十八 子
明治四十五年四月二十五日
本因坊評

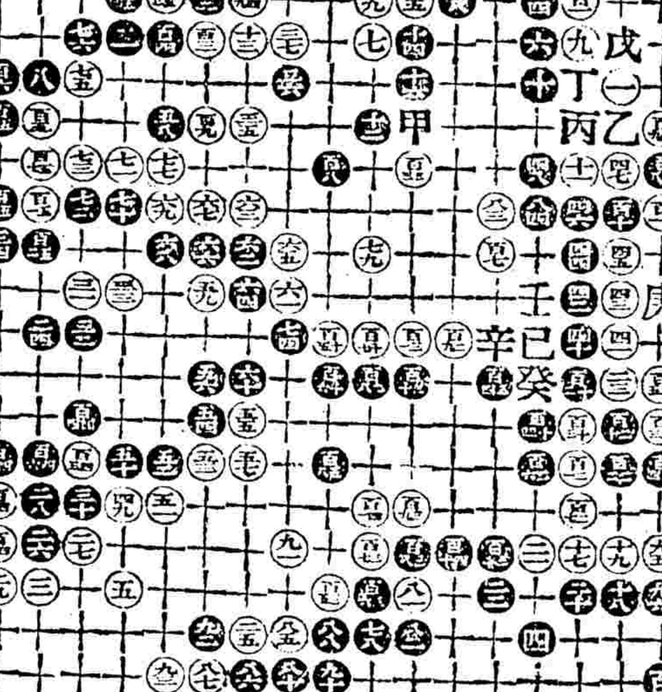

十三不當拆、被黑十四飛、十六長、軟弱之至、十三當於卅六飛、如黑不理、白即於甲位飛、黑如十四飛、十六位扳出、甚强、今拆二、況黑上角有小飛已堅、如果二之子、任於七五位、則可拆、因黑可於百三位大飛、則黑若於百三位覷、則於二之子成重複、十七宜四位關、十八欲避白之銳氣、八當於乙位飛、白丙黑丁十、白戊、黑四七長、而生戰爭、又白不於丙位封、而於四七夾、黑丙長、白百十九、過、黑四八虎存有兩斷之利、又可於入角應接、如此着法、比較念三拆、與四四關、靈活、四當百十一長、十二長、黑辛位關、白四四黑巳位、白庚位飛、又白百位攻、黑四一立、白巳位挖、黑壬位吃、白癸位粘黑四二、白四五立、今之黑勢雄壯、白之失機可知、六三當六四粘、黑百十六飛、白百九虎、今三子被吃、敗象已成、百念三念五好、若於百念四走、黑百念三、白百念五、然後百二長、

左竹修登台試歌喉 (扡奐)

此次中華義勇團假顧家宅花園開游藝會、籌集團本部基本金、各種游藝、包羅萬象、開以前未有之盛舉、女星左竹修因蝴蝶社之懇、允客串三天、預定有觀音舞、新婚之夜、蝴蝶聲三劇、第一日登台、竹修因嗓子失潤、祇唱新婚之夜一齣、第二日更不佳、故祇演觀音舞一劇、第三日則不知嗓子能否復原、倘能復原、則盡三劇以報、聞昨晚復應法租界總商會之請、加入歌舞云、

大中華百合添聘男女演員 (郁)

大中華百合影片公司、在今日國製影片界中、可稱首屈一指、組織既極完密、設備亦極周全、人才衆多、尤非他家所可及、即以導演而論、即有六人之多、分組攝片、故出品甚速、惟需要之演員、因之頗多、現有之男女演員、時有不敷支配之虞、該特添聘男女演員各五人、男演員體重須一百三十磅、身高五尺上下、女演員體重一百磅、身高四尺左右、須有良髮、以身家清白、品行端正、體須健全、受有中等教育者爲合格、有志加入者、請于每日至康腦特路楊家花園二百零一號該公司、與王元龍君接洽、該公司並鑒于以招聘演員爲名、而以領錢爲實者之多、故所定辦法、與衆不同、一經選務趨嚴格合格者、即可加入表演、即由王元龍君導演、月薪從豐、該公司直可稱爲明星訓練處、現享盛名之明星、由該公司出身者、頗不乏人、故加入該公司演戲、不啻爲成爲明星之捷徑也、

海上影訊

▲百星開映名劇「生命之泉」　德國大文學家歌德生平唯一傑作爲「浮士德」、風行全球、膾炙人口、各國均有譯本、我國亦有創造社郭譯本、可見其價值之高尚、今日起百星大戲院開映之「生命之泉」、即根據此書攝製而成、內述一德國博士以法力與魔王奮鬥之一切情節、忽而神遊天空、忽而魂臨地獄、變幻無窮、不可思議、較之「月宮寶盒」「詩人遊地獄」等、尤爲可觀云、

▲「意中人」與「壓迫」同時公映　「意中人」爲大中華百合影片公司最新出品、由萬籟天君導演、並由萬君及黎明暉錢敏諸君主演、劇旨極其高尚、細節亦甚駭、亦滑稽、可泣可歌、非常動人、佈景亦頗多可觀處、如火燒寮院、深山石窟及棺材變床等、奇穎偉大、亦所罕有、現定於八月一日起、在中央公映、同時並由最近成立之新新社社員、登台表演名舞台劇「壓迫」、該社係由國內諸戲劇專家所組織、人才極爲集中、此次上演、係該社成立後之第一次、故一切出以鄭重、日來正在日夜排練、預料排練一星期、必能嫻熟、登台時之精采、自無待言、佈景亦係特別製造、與劇情極吻合、名片名劇、同時公演、實難得之機會也、

▲耐梅公司近訊　耐梅影片公司關新攝影場於徐家匯、場與該公司距離甚近、而面積佔地頗廣、現該公司除每日督工人趕速建築外、一面復籌備攝製「奇女子」劇中之余美顏潛入九龍花堂爲尼一幕、故日來頗形忙碌云、

遊藝雜訊

▲俞秋波另組天真歌舞團　中國四戒俞秋波君、自演獨音戲以來、凡一聆其歌喉者、莫不同聲讚賞、近以應中華義勇團之請、在法國公園獻藝、成績尤爲美滿、今聞俞君爲擴充聯絡各界起見、復集合女歌舞家數人、組織天真歌舞團、並推選惠禮爲總務主任、俞作自任劇藝主任、緒肯光爲音樂主任、方智水爲宣傳主任、各學校團體如欲相邀表演、請向北浙江路普壽里三一七號惠君接洽可也、

THE CAPITOL
光陸大戲院 博物院路
電話一九〇二八 售票電話一九〇二九
午後九時半九時一刻開映
星期六及星期日午後三時加映一次
警世哀劇
洗冤錄
加映樂府名片

MAJESTIC 大華露天影戲園
靜安寺路戈登路口今晚九一刻開映
（如遇天雨當在夏令配克戲院演映）
狗明星林丁丁主演犬劇
情人之走狗
夜戲券價一元一角五

APOLLO 愛普廬影戲院
北四川路海寧路北 今午五時半今夜九時一刻開映
滑稽巨片
查理茂雷却斯司根最得意之合作品
好親家
夏季減價

ORIENT 東華影戲院（露天）
法租界愛多亞路四百八十六號 今日下午五時半開映
屋頂影場
愛情神秘偵探佳劇
重海血底 愛麗 醉 合演傑作
貴族婚變記
價目仍舊 小孩半價

卡爾登影戲院
時間：下午二時 五時半 九時一刻
雷綺絲威爾遜女士及諾比利等
四明星合演寫實愛情浪漫劇
家務勞動好女子
預告
請莫忘了聯藝影片公司最大最浪漫愛情劇
雷夢娜

恩派亞戲院 法租界霞飛路八仙橋口 特選禮拜三禮拜日換片
（日戲）三點鐘起 五點半起 （夜戲）九點一刻
民新公司最新出品
後集木蘭從軍 李旦旦女士主演
日夜加映梨花少女團表演歌舞

卡德大戲院 院址在卡德路 特選禮拜三禮拜日換片
（日戲）三點鐘起 （夜戲）七點起 九點起 今天三次
民新公司最新出品
前集木蘭從軍
李旦旦林楚楚主演

萬國大戲院 院址在虹口乍浦路大口 特選禮拜三禮拜日換片
日戲三點起 夜戲七點起 九點起
大中華百合影片公司最近出品宮闈秘史巨片
王元龍 周文珠 主演
清宮秘史

世界大戲院 上海閘北寶興路寶山路 特選禮拜三禮拜日換片
日戲三點鐘 夜戲六點半 八點半起三次
三民影片公司出品 電影地點 寶山
革命軍戰史
加映炸擊張作霖新聞片

中華大戲院 在法租界吉祥街中
天一公司最新出品
蓮花洞

新聞大戲院 地址上海新聞橋北 靠古洛路口
今日日夜開映
第一次二點半 第二次七點 第三次九點
樓下小洋二角 樓上小三角 軍警半價
雨過天青

新愛倫戲院 院址虹口海寧路中 電話北四五二〇號
時間（日戲）三時 （夜戲）七時 九時
七月念三號起映三天 上海向未映過本院第一次開映
國產神怪古裝滑稽歷史巨片
飛龍傳
趙匡胤仗義救女

翔舞大戲院 虹口北四川路底
武俠愛巨片 王元龍主演
大中華百合影片公司出品
銀鎗盜

通俗影戲院 城內大東門南首 小南門北首
日戲二時半 夜戲七時 九時起
價目 二角 四角 一元
中國影片 西遊之一
鐵扇公主 青年公司出品

共和影戲院 西門外方浜橋
滑稽大明星尼士璋海主演
假將軍 七大本

武昌大戲院 東武昌路四號 電話北七五九號
空前機關偵探長片
紅圈黨
第九集至十一集

明星大戲院 北四川路橫浜橋北 公共汽車及一路電車直達本院
本院聘請新劇名家 鍾美玉 嘯梧 俞樵 翁男 合 不日登 台 先行 露佈

杭州影戲院
初六至初八日起開映百代公司經理著名西片
滑稽名片 卓別麟 生平作
從軍夢
預告 銀鎗盜

南京影戲院 下關江口 專門選映名貴影片
初七至初九日開映心影片公司著名傑作
汪優游導演主演 第四集
濟公活佛
預告 二集白芙蓉

中央電影院 南京
陽歷七月十五日起連映三天准演
再生緣

大世界 鴻福堂
金姚李 王謝趙 竹張 雪張
李春永
二本雙珠鳳 二本文武香球

大世界 魔術劇
科天影
魔術愛美新劇
婚姻不自由 二本巴黎茶花女

先施樂園
國產影片 猪八戒大鬧（流沙河） 夜開映

永安天韻樓

小世界
玉麗邱 好了頭 朝雲

神仙世界
馬振華自盡記 雙淚落君前
悍姑惡夫
新聲大京班 露天場 蝴蝶盃

新新花園
新新鐘社
偵探長片 中國影片 精神團 怪探 窗前足影 張治兒 方朔

電影院

中央大戲院 院址在六馬路口跑馬廳 電話中央三三五五號
殷格蘭姆導演傑作
為國犧牲
片中加印中文說明

新中央大戲院 院址在北四川路海寧路 電話北二二三三號
王元龍 張美玉 主演
荒唐劍客

舞臺劇
大舞臺
五本鐵公雞 / 高國廷
丹桂第一台
天開地闢 七本頭
更新舞臺
白蛇傳 頭本
更新舞台
六月初八夜初次開演應時名劇 頭本白蛇傳
共舞台
玉堂春 頭本逍遙太歲
天蟾舞台
招親
廣舞臺
紅梅俪史 秘密冤仇
世界舞臺 南京路
郭玉蓉 張雲 王雲卿 箱屍
金陵大戲院 南京城內姚家巷口
沈萬山得聚寶盆
南京大舞臺
濟公活佛

遊藝場
大世界 大京班
大世界 新劇
大世界 尚樂
大世界 天韻

旅行一覽

(滬杭路)

下行車		上行車
開 <北站>		到
上8·05	特	下12·10
上9·15	慢	下4·20
下1·30	快	下7·15
下6·30	夜	下10·45
開 <南站>		到
上8·15	特	上12·00
上9·30	慢	下4·12
下1·40	快	下7·07
下6·40	夜	下10·35
開 <松江>		開
上9·20	特	上11·01
上11·00	慢	下2·48
下2·53	快	下5·58
下7·45	夜	下9·36
開 <嘉善>		開
上10·09	特	上10·08
下12·07	慢	下1·35
下3·46	快	下4·59
下8·38	夜	下8·41
開 <嘉興>		開
上10·40	特	上9·41
下12·49	慢	下12·57
下4·23	快	下4·32
下9·16	夜	下8·15
開 <硤石>		開
上11·14	特	上9·03
下1·40	慢	下12·03
下5·03	快	下3·43
下9·44	夜	下7·33
開 <長安>		開
上11·49	特	上8·32
下2·32	慢	上11·05
下5·44	快	下3·06
下10·19	夜	下7·02
開 <杭州>		開
下12·45	特	上7·40
下4·00	慢	上9·40
下6·55	快	下2·09
下11·15	夜	下6·10
到 <閘口>		開
下1·00	特	上7·15
下4·25	慢	上9·05
下7·10	快	下1·35
下11·30	夜	下5·45

(注意)此表檢法上行車自下至上閱

(津浦路)

上行車		下行車
開 <浦口>		到
上8·00	慢	上6·38
下1·10	特	上7·30
開 <滁州>		開
上10·14	慢	上4·39
下2·59	特	上5·51
開 <臨淮關>		開
下2·27	慢	上0·31
下6·29	特	上2·16
開 <蚌埠>		開
下3·01	慢	下11·27
下7·46	特	下1·24
開 <宿州>		開
下7·46	慢	下7·32
下11·00	特	下9·53
開 <徐州>		開
下11·25	慢	下4·18
下2·04	特	下7·14
到 <兗州>		開
上6·00	慢	上9·00
上6·46	特	下1·29

(注意)此表檢法下行車自下至上閱

(滬甯路)

上行車	站	下行車
上6·30滬安 上7·05快車 上7·25滬常 上8·50特快 上9·10慢車 下12·10滬安 下12·40快車 下2·20滬常 下3·05滬安 下6·10滬錫 下6·50滬翔 下9·3?夜快	上海北站開到	上8·45安滬 上10·16錫滬 下12·36常滬 下2·15安滬 下2·56快車 下4·06特快 下5·23安滬 下6·42錫滬 下7·57翔滬 下8·20慢車 下8·55快車 上7·00夜快
上7·0?滬安 上7·34快車 上7·50滬常 上9·47慢車 下12·43滬安 下1·08快車 下2·52滬常 下3·45滬安 下6·42滬錫 下7·20滬翔 下10·06夜快	南翔開	上8·2?安滬 上9·40錫滬 上12·03常滬 下1·53安滬 下2·27快車 下4·54安滬 下6·09常滬 下7·30翔滬 下7·46錫滬 下8·31慢車 上6·3?夜快
上7·27滬安 上7·44快車 上8·26滬常 上10·17慢車 下1·06滬安 下1·32快車 下3·31滬常 下4·08滬安 下7·07滬錫	安亭開	上7·56安滬 上9·03錫滬 上11·33常滬 下1·29安滬 下2·07慢車 下4·30安滬 下5·45常滬 下7·11快車
上8·23快車 上8·59滬常 上10·01特快 上10·50慢車 下2·07快車 下4·08滬錫 下7·4?滬錫	崑山開	上8·25錫滬 上10·57常滬 下1·35快車 下3·05特快 下5·10常滬 下6·23錫滬 下7·42快車
上9·16快車 上10·05滬常 上10·53特快 下12·12慢車 下2·50快車 下5·14滬常 下8·40滬錫 上0·15夜快	蘇州開	上7·14錫滬 上9·18常滬 下12·51快車 下2·26特快 下3·45常滬 下5·10慢車 下6·51快車 上4·49夜快
上6·35錫常 上10·18快車 上11·15滬常 上11·53特快 下1·39慢車 下3·52快車 下6·28滬常 下9·39滬錫 上1·25夜快	無錫開	上6·00錫滬 上8·03常滬 上11·54快車 下1·34特快 下2·21常滬 下3·47慢車 下5·47快車 上10·15常錫 上3·41夜快
上7·55錫常 上11·21快車 下12·23滬常 下12·56特快 下2·54慢車 下4·55快車 下7·32滬常 上2·35夜快	常州開	上6·5?常滬 上10·44快車 上12·40特快 下1·05常滬 下2·11慢車 下4·44快車 下9·11常錫 上2·27夜快
上9·04[illegible] 上12·24快車 下1·46特快 下4·08慢車 下6·01快車 上4·02夜快	丹陽開	上6·20快車 上11·3?特快 下12·51快車 下3·37快車 下7·50慢車 上1·00夜快
上10·08[illegible] 下1·18快車 下2·20特快 下5·13慢車 下7·01快車 上5·06夜快	鎮江開	上8·52快車 上10·52特快 上11·48慢車 下2·36快車 下6·54慢車 上0·02夜快
下12·12[illegible] 下3·03快車 下3·46特快 下7·26慢車 下8·33快車 上7·00夜快	南京到開	上7·05快車 上9·10特快 上9·25慢車 下12·33快車 下4·35慢車 上9·30夜快

(注意)此表檢法下行車自上至下閱

輪船出口

念七日 阜生(威津) 怡和
七日 蘇州(青島) 太古
七日 順天(威煙津) 太古
七日 廣生(青島) 怡和
念八日 潁州(煙大津) 太古
三十日 新疆(青島) 太古
三十日 順天(煙威津) 太古
三十日 [illegible](津) 太古

<南華班>
念四日 鎮江 港粵 太古
四日 富升 汕港粵 怡和
念五日 綏安(廈港粵) 太古
念七日 澤生(汕港粵) 怡和
念七日 綏陽 汕港粵 太古
念八日 廣州 廈港粵 太古
三十日 山東 汕港粵 太古

<溫州班>
念四日 溫州 [illegible]
一八日 [illegible]

<英國倫敦班>
念四日 南京 [illegible]
三十日 開 什 米 [illegible]
十一日 安 恩 [illegible]

<寧波班> <長江班> <北洋班> <香港小呂宋班> <新加坡班> [illegible]

中國旅行社

上海四川路一一四號　電話六八七四一號

本社專辦便利國內旅行事務　社求客利代理國外旅行事務

經售車票、預定臥舖、經售船票、預定艙位、代辦運行李、轉送出洋、代辦團體旅行、招待中外遊客、發售旅行支票

百星大戲院

老靶子路　公司對門

今日日夜開映　德國第一藝術鉅片

生命之泉

<即浮士德>

(時間)下午三時　下午五時半　晚間九時一刻

價目　樓下四角　樓上八角　角樓下六角　元樓上一

露大影戲　第一影戲場

上海市黨部宣傳部特別部　中華電影全建設會籌辦

海天路保里愛國女學校內　搭有活動涼棚天雨不停

曾經轟動全球之寰球公司偉大出品

提倡民族主義　反抗強權壓迫

曼麗菲爾濟　伊文莫斯金主演

民族血

片內接有華文說明

加映上海最近學生軍新聞巨片

時間　下午七時　下午九時半

價目　一律小洋二角

北京大戲院

北京路貴州路口　電話中央七四一〇

星期日一二三開映　日戲三時　下午九時一刻

耶魯大學美藝學士大導演家殷格蘭傑作

牢獄三結義

<這是不可不觀的佳片能決滿意的名構>

價目　日戲　樓上小洋三角　樓下小洋二角　夜戲　樓上小洋六角　樓下小洋四角　花樓一元

月宮大戲院

北四川路老靶子路　電話北一四四〇號

兩大名劇同時演映　祇有今明兩天

敦聘胡壽慶君及男女魔術家登台表演

技擊魔術

加映各界來函要求之醫學名片

衛生常識

(又名人體驗醫)

天時炎熱日戲暫停

夜戲八時起　價目一律小洋二角　幼童減半

上海大戲院

北四川路虬江路口　電話北二三四二

今天日夜開映(日場三時　五時半　夜場九時一刻)

滑稽愛情浪漫名劇

四明星合力拍演

兩親家遊巴黎

價目　(日戲)樓下小洋一角　樓上小洋六角　四角大洋一元　(夜戲)樓下大洋六角　樓上大洋一元半

奧迪安大戲院

北四川路虬江路口　電話北二二五一

今日開映二次

康斯登塔文女士傑作

怕妻趣史

時間下午五時半九時一刻

(每逢星期六及星期日下午三時加演一次)

價目　日戲　樓下四角　樓上六角　八角　一元　夜戲　樓下　樓上　八角　一元五角

急救時疫水　新鮮菓子露

值茲炎夏、飲食不潔、溽暑侵入、即致時疫發作、上吐下瀉、胸悶腹痛、昏厥不省、本藥房發行「急救時疫水」起死回生、功效絕大、各界宜速備、價目每瓶一元　五角　三角　一角　每盒四十瓶洋一元

溽暑逼人、頭暈目眩、神志昏迷、如服本藥房發行各種新鮮菓子露、甘美可口、頓覺頭目清快、神志安適、價目大瓶洋五角　小瓶洋三角

上海四馬路中　太和大藥房總發行

藥之信用◎著名的藥廠出品◎鄭重的研究貢獻

痢疾之害　危險萬分　凡患斯症者　莫不面色蒼白　身體削瘦　泄瀉無常　拖延難久　蓋斯症不易治療也　如服他藥不能見效者　請服法國著名斯多凡耳所藥片STOVARSOL(即190)保管立奏奇功　蓋是藥爲法國最著名的晉朗藥廠出品　經該廠鄭重的研究　始克問世　爲治痢疾赤白痢疾之唯一良藥　銷行之地如各國醫院各大醫生　莫不贊美　信用之宏　有口皆碑　備有功用詳細說明書　函索即寄　不取分文　每瓶洋一元五角　祗限在七八九三月期內　中外各藥房均有出售

斯多凡耳

總經理　上海北京路二號　法商立興洋行　分行天津　漢口

扶陽固本丸

▲療治神經衰弱系症　▲救濟性欲之交快感

補天氏以十餘年之學識經驗創製此丸、功效神奇、名馳遐邇、凡患陽痿、早洩、遺精、腰痛、腎虧、腦弱、無力、疲倦、交不耐久、等症、服之即見效、非若市上一般興奮劑、此丸治本治根〇服之效〇性知〇試服便知〇是可比也〇

每料二元　每打二十元(批發格外公道)

上海寧波路發弄　鄉香廬藥房總經理

各省鄉香廬皆有出售

上海縣註冊給部　痔瘡

立刻止痛　一服根斷　新創首牌　老試萬驗

本所化痔神丸及痔瘡斷根散、專治男女內外痔瘡、[illegible]

同仁醫藥所　上海泥路牛莊路口(寧波)　電話北三四七八號

聘請女教員

茲因一親友內欲請英文教員一位、須大學畢業合格、能教授數學者、請將履歷投上海郵局九一五號信箱、合則面約、不合恕不答復

用戶須知

▲買一只煤球風爐　▲省八分煤球代價　▲源源不絕有沸水　▲煮飯燒菜稱如意

中華煤球有限公司謹啓

二洋涇浜西川路三號　分售處　[illegible]路三十九號

律師業

徐炳成律師

事務所上海靜安寺路同福里　電話一六二〇　[illegible]

中西醫業

醫師 張仲明

診所上海克路登賢里口六門牌二十號　時間　上午九時起至十二時止　下午四時至八時

徐衡之助理診務

[illegible]

國醫

祝味菊

專理男女大小方脈

[illegible]

報名護照

●●　四張一元　隔日取件

南京路心心美術照相館

老悅生

海上拋球場

照相業　唱機業

雲紗拷綢　夏布疋頭　一律價廉

衣着用品業

快利汽車公司

法租界公司　對面

新式皮篷汽車、分鐘汽車[illegible]電話中央五六九號

增裕工業原料行

本行專運各國工業需用之原料、價格克己、上海北河南路[illegible]　電話北二九八〇

農工業原料業交通業

世醫 陳步丹

分設診所　六月初十起下午三時至六時在南京路、上午在西門外自來水公司街、吉安里三號、[illegible]

性病治療院

[illegible]

植生醫院

專治內外花柳戒煙等科、門診上午十時至十二時、下午三時至六時、上海[illegible]路一〇九二號

徐景賢牙醫

小兒科醫生杏孫幼

時間　上午九時至十二時、下午二時至四時

中醫 馮培鈞

專理男婦大小傷寒時疫女科胎前產後一切雜症

中醫內科 陳道安

[illegible]

送診痔瘡

新法注射內外痔瘡不用刀割[illegible]

內科 李海石遷移

[illegible]

紹興中醫 袁吉生

[illegible]

黃炳基

美國意利諾大學牙科博士、全美國牙醫學會會員、第七次萬國牙醫大會會員、[illegible]

鶴聲唱機公司

四馬路[illegible]

園藝業犖相業

招牌 肥田粉 招請各處經理

[illegible]

雪中炎星相家

[illegible]

電器機械業

中國鐵工廠有限公司

[illegible]　電話中央六五八四

電池

長特

[illegible]

飲料食品業

北京 同興樓 大雅樓

四馬路口　石路　四首西

特別著名京菜　應時衛生佳餚

虹口牛奶棚

[illegible]

銀耳

不用沾結　不加薰染　原貨

分兩十足　定價低廉

[illegible]

小東門外唐協成酒行啓

「味母」「味母汁」上海天一廠出品

大順恆　茶菊號

新到雲南 美味大頭菜

出版業　中西百貨業

商務印書館

商務印書館

美麗球

華人公司